時事新報

THE CHINA TIMES

NO. 162 SHANTUNG ROAD SHANGHAI

中華民國九年五月三日

（西歷一千九百二十年）

舊歷庚申年三月十五日

禮拜一

第四千四百二十八號

計四大張售大洋三分

在上海望平街六號（電報掛號一二六九六）電話一八一六七

定報章程　本國及日本境內全年九元……半年五元……三個月……[illegible]

廣告刊例　論前短行……封面……[illegible]

杭州西湖新開聚英旅社

竊以滬甯滬杭接軌以來交通極爲便利……西湖爲天下名勝之區中外遊人……[illegible]……於舊歷新正月十八日正式開張倘蒙……[illegible]

商務印書館訂購歐美名廠製造照相用器第一批已到

本館近向歐美三大名廠（Eastman Kodak, Ansco, Thornton Pickard）訂購大宗照相用器第一批現已到申各種器具業已完備餘當陸續運來容再登報佈告藉便採購

商務印書館新到大批運動用橡皮底鞋

此項橡皮底鞋係美國著名廠家 La Crosse Rubber Mills Co. 最佳出品現特裝運大批來華託本館一家專售凡擊拳拍球旅行散步等用之極爲合宜其有五十餘種男女大小俱備價目自一元一角以至三元六角價廉物美幸速採購

共和國教科書　新算術教案

國民學校用　秋季始業　第一冊出版

一冊三角二分　對折一角六分

全書依新算術筆算編輯每課分配教授次數每次編製詳細教案每冊更附錄總復習俾學期將終時可以伸縮活用與前出教授法僅示大概者詳略判然不同教員手此一編教授時可省種種預備參攷之勞

商務印書館發行

商務印書館　少年雜誌　十卷四號

▲肉體之活動與精神之活動　▲飛行動物與飛行機　▲鴕鳥　▲胎生的昆蟲　▲昆蟲之分類　▲一滴海水中的動物　▲時事話　▲忠信誠實的僕　▲吸鐵石製法　▲桑皮造紙法　▲疊字詩　▲獅子玩品　▲藝花叢談　▲二十佛郎　▲科學小說

萬國儲蓄會

東亞有獎儲蓄之鼻祖　中國儲蓄機關之首創

▲現在認定儲款已達二千六百萬元
▲第九十二次開標在五月十五號下午二句鐘舉行
▲當時欲有一萬三千餘號約四萬餘儲戶均有得獎希望
▲當時欲發獎洋四萬元
▲每號均有（六個頭獎之希望　七個二獎之希望　一千二百餘三獎以下小獎之希望）
▲本會發達異常迅速在六月開標時每號即有得七個頭獎之希望
▲開標時無論男女老幼及非會員均可來會參觀本會特別歡迎並備有招待室指導講明一切手續
▲本會華麗會所無論何日臨時可來參觀

總會在上海法界洋涇浜七號電話第三二九九號

中華英文週報　一年紀念增刊特號出版

全冊有名人著作多篇深淺均有凡一百二十餘頁內有三色版及銅版圖多幅零售每冊四角凡在本年四月至六月定全年者一律奉送不加分文全年五十二冊一元七角四分半年廿六冊九角五分郵費每冊半分（第廿一期起任從何期起至何期凡五十二冊作一全年）

中華書局啓

北京大學　新潮　一卷三版的特價

答各處學生的要求

洋裝	一冊	實價一元八角	特價一元六角二分
平裝	五冊	實價一元五角	特價一元三角五分

郵費洋裝平裝相同：本埠七分五厘　本國日本均一角五分外國五角

注意!!!　陽歷四月十號起　陽歷六月十號止

上海亞東圖書館發行

少年中國學會出版物　少年世界

一卷五期出版了！

每冊一角　郵費二分　全年一元　郵費二角

上海亞東圖書館發行

甯波旅滬同鄉會徵求大會廣告

啓者本會舉行徵求大會組成四十隊分隊徵求廣請同鄉入會定以一月爲期自陰歷三月一日起至月終止……[illegible]……一元特別會員……[illegible]

牙粉純丹　招請各省城鎮鄉村經理

[illegible]……上海英界……仁濟藥房啓

浙江興業銀行貨棧廣告

地址英界北成都路門牌一七二一　電話西一七六三

碼頭堅固　水陸交通　堆存貨物　極爲便利　訂有詳章　函索即寄

金城銀行廣告

上海分行設在上海南京路四百七十號　電話四六七八號　經理室中央一三五〇　營業室中央三八〇〇

漢口分行設在漢口英界歆生路北三十二號

本行額定股本五百萬元已收三百五十萬元呈經財政部農商部註冊遵照公司條例辦理商業銀行一切業務各省都會商埠均有特約代理處此廣告

總行設在天津法界八號路　北京分行設在北京西河沿東……儲蓄處設在東馬路四十三號

蚌埠辦事處設在蚌埠……電報掛號均掛定譯字七〇〇七

大陸銀行上海分行廣告

本銀行暫設在北京路慶順里五十五號先行營業一俟行屋佈置完備再行正式開業特此廣告

電話中央一九六六　電報掛號六〇六〇

經理葉扶霄　副理石補成　仝啟

總行在天津法界六號路分行北京西交民巷其他各大商埠均有特約代理機關

羣學會附屬聾啞學校招生

改造殘廢使受職業陶冶〇十歲至十五歲之聾啞男女隨時可收并酌辦寄宿〇貧苦者酌量免費）校址在上海南京路中華路本會〇章程郵索即寄〇董事部王一亭等暨聾啞部黃任之等會計董事姚伯鴻名譽校長高硯耘同啓

訃不週

四月二十四日（即夏歷三月初六日）丑時譚公人鳳字石屏壽終上海法界蒲石路昌餘里五十號寓所諏於二十六日成服二十九日家奠五月初二日辰時發引暫厝於斜橋湖南會館另期扶櫬回籍安葬叨蒙

矜恤謹此奉

聞

譚宅賬房謹告

平肝健胃　肝氣散

肝氣之症種類不一皆由鬱怒過甚以致肝陽上升衝動胃脘初起不治漸成痞塊痛苦更甚藥學士徐錫驥先生精製肝氣散專主治各種肝氣胃氣以及胸……等症甚爲靈效遠年肝氣久服亦可斷根定價向售一元現因社會上患肝胃氣者頗多特減半價以濟世十包售洋一元五角中盒二十包售洋二元……另有仿單◎總發行上海英大馬路盆湯弄口大生製藥公司

止咳良藥　杏仁精

咳嗽初起多不注意但日久不治肺部受傷咳嗽種種痰證發漸成肺癆之狀治療爲難杏仁係潤肺之劑製法得宜功效頗大藥學士徐錫驥先生以化學分析提取其精名曰杏仁精論功能新久咳嗽止咳化痰……服之一效驗如神定價每瓶七角……另有章程函索即寄◎總發行上海英大馬路盆湯弄口大生製藥公司

香烟　品海

烟絲柔潤為其香味極佳之明証且味道溫和可口無怪人人均讚美之也

此真正價廉物美之香烟

駐華英美烟公司總理　有限英商公司

全國學校公鑒

工商界亦有一部分之輟業現已回復原狀此次愛國之舉[illegible]能補救此後國家前途全恃諸青年奮勉學業修養知能以儲實力而培元氣長此犧牲寶貴之光陰決非救國良策愛國不廢求學之名言諸青年定能記憶所有踩躪學生之軍警業由省教育會商請代護軍使加以相當之懲處茲集各校同人會議由各校教職員勸導學生即日上課所有外交問題各團體自當繼續協爭斷不忍聽諸青年獨負其責也敬希公鑒 江蘇省教育會 上海縣教育會 上海縣勸學所啓

河南副券第五期准三月十五日發行

河南副券後天開彩 風雨不更

安徽皖河工賑副券准於三月二十二日開獎風雨不更

第十七期慈善正券頭弍叁肆伍陸獎揭報

頭獎第三萬六千二百另六號由本埠廣萬源經售 二獎第一萬五千六百十二號由本埠大利元經售 三獎第四千二百七十九號由漢口中國銀行經售 四獎第四千一百八十五號由漢口中國銀行經售 四獎第五千一百六十一號由本埠永興源經售 五獎第二百四十四號中國義賑會 五獎第一萬四千三百十號由安慶美華利號經售 六獎第一千一百另九號由本埠廣萬源經售 六獎第二萬一千五百八十二號本埠有利元經售 上海慈善救濟會啓

慈善救濟院賑副券准於陰歷三月廿七日開彩

中華職業教育社 **教育與職業第十八期出版**

本期載有南京高師附屬小學所編小學校工藝課程為該校實施新門教育程之一足供各校有志改造手工科者之取法 定價如舊 寄售處江蘇省教育會 商務印書館 亞東圖書館

教育部審定 中華書局

新教材教科書國語讀本審定批語

本書係照最進步方法由王樸 黎錦熙 黎均荃 陸衣言 諸君編輯成書出版未久風行一時最近經教育部審定批語如下

第一次批語

查國語內容[illegible]分為字音語法及各種品詞三項而語法品詞二項於語體之關係尤重編輯國語讀本能注意於此二項則文字之程度淺深自畫然可見兒童學習國語始有程序可循此編排列悉按語法系統先簡單而後複雜所用品詞多采複音於教者學者皆極便利而第一冊前段專教注音字母亦與本部本年一月廿四日修正國民學校令施行細則第四條第二項相符其他應需修改之處即照簽更改應俟更改送部復核准予審定作為國民學校用國語教科書四月二日

第二次批語

查是書應行修改各條既已照改其漏未注音之字亦已補注應即審定作為國民學校國語科用書候彙案公布可也四月二十日

(庚66)

解放與改造 第二卷 第九號出版

(評壇)個人對於舊勢力的單獨實現與對於新組織的社會化……頌華
(論說)德國新共和憲法評(上篇)……君勱
(讀書錄)IWW的研究(完)……麗冰
(世界觀)記法國總選舉及總統選舉……君勱
(思潮)社會改造家傳略……紹虞
伯戶的解放(一)……明權
(譯述)克魯泡特金之社會思想研究……枕江

◎月出二册 每册一角 經售處 上海及各地中華書局

歐遊通信

歐遊心影錄(五十一)(梁啓超)

第四篇 和會鳥瞰

五 和會瑣記(續)

還有一件很有趣的事。這回預備大會。是關人免進的。除了各專使和祕書與及每國額定的報館訪事外。別的人都不許旁聽。(那最高會議。更是絕對祕密。不消說了。)却是有個獨一無二的例外。就是威爾遜夫人。有一天夫人定要去聽。和會辦事人員。就替他特別設了一張椅子。好像國王臨幸國會時坐的寶座。這位夫人在那裏的聽他夫壻高談雄辯。宰割天下。眞算得躊躇滿志。唉！這回誰不知道威博士親自出馬到歐洲。就是他失敗的根原。有人說博士此行。却有幾分受了太太虛榮心的影響哩。且不管他。只當作茶餘酒後的談資罷。

此外零零碎碎的事。我也懶得多講。總之那時我們正在做那正義人道的好夢。到執著這部書時。夢却醒了。擦擦眼睛一看。他們眞幹得好事。拿部歷史一比。恰好和一百年前的維也納會議遙遙相對。後先輝映。維也納會議。由幾個大國鬼鬼祟祟的將萬事決定。把許多小國犧牲了。眞供他們的利益交換。這回還不是照樣嗎。維也納會議過後有個俄普奧三國同盟。這回也有個英法美三國同盟。維也納會議後。大家都紅頭脹臉的來辦法國革命的防堵。這回又有個俄國過激派供他們依樣葫蘆的材料。唉！天下事有那一件脫離得了因果關係？十九世紀種種禍根。都是從維也納種下來。如今他們又在那裏造孽了。你不信。我們山東問題就是一個證據。此外像山東問題樣子的。還造孽的時候。此時正不知到他葫蘆賣什麽藥。我們趁這個空遊歷戰地去了。和會的結果。等他揭曉時候再評判罷。(第四節完全部未完)

北京專電

◎院密覆盧永祥。已商准法使。電飭滬領取締學生聯合會。希就近接洽。能拘辦一二首要。尤裨公安。

◎謝米諾夫已布大綱八條。(一)根據高爾加克禪讓命令。爲合法執政。(二)承認列國條約及既得權。(三)本執政基礎自立。暫受日本帝國保護。(四)舊皇室取得滿蒙及中東路權利一律讓渡於日本。(五)此次聯合日軍。廓清西伯利亞激黨。係列國公意。並非俄日單獨行動。(六)政府設赤塔。(七)設有最適任之俄國係統者。余當讓以政權。(八)被脅布黨來歸不咎既往。

◎岑電靳。請將四月後關餘交伊手分配。蓋尙未知已議決止付。查止付原因。實出英法兩使主張。

◎霍爾瓦特央外交團援助回哈爾濱。正在活動中。日法兩使允帮忙。

◎院覆鮑貴卿。中東護路。無事猶虞某國挑剔。今太平嶺站被匪傷及日俄人民。迅飭實力搜勦。

◎曹錕請飭部禁止華北運

◎岑電請抽重慶夔州關稅六十萬。協濟川邊軍費。

◎張廣建因院令防阻葉盧入甘南。索餉五十萬。(以上一日發)

◎晉議會再電院。請明示魯案軍約辦法。勿以考慮爲搪塞。

◎洋顧問某建議。保中東路。應由各國協組一技術委員會。並貸與款項。若協約國無助我意。亦應自組外國技術委員會以處理之。否則恐不保。

◎拉門德昨行。臨別贈言。今中國情形複雜。發展需時。深望將來中國人民與銀團所代表之西方資本家誠意提攜。

◎張廣建電告。在亭口擊斃葉盧軍八九百。獲械無算。葉盧均受傷。請以勛位獎陸洪濤戰功。昨電五十萬請速匯。

◎楊增新電外部。俄新黨解送俄邊種煙華民甚多。自係尊重我國法權。已飭監禁候辦。請示。答覆外部覆楊。僅覆以收到華民若干。勿繁文生枝節。

◎日人阪西汽車在安定門斃一人。

◎李思浩赴津。商小借款。

◎此次太平嶺鬍匪刼殺日俄人。聞由升允主使。升一月前曾在靑島與謝米

◎岳代辦請仿法國取締奢侈品。以裕國計。交部核議。

◎院覆田中玉。湘防緊要。魯軍一旅緩撤。

◎熊克武勘(念八)成都電。請取消稽核總所川鹽運銷禁例。勿絕數百萬灶戶生機。釀成事變。足證熊尙未離成都。

◎院准閩李厚基截關稅一二十萬。(以上二日發)

本國電訊

美商評中國蠶業

▲尙在幼稚時代

一日東京電 游歷中日之美國絲商團員陶迪氏嘗及中國蠶業。謂中國蠶業。現仍在發展之幼稚階級。因育蠶方法尙屬幼稚。蠶繭不佳。而紡絲工人技藝又不精。故中國欲供給滿意之原料。以應美國絲市。則非一時所能幾。美國絲商鑒於世界需絲日多。曾屢勸中國當道注意於改良絲業之重要。但中國當道竟充耳不聞。此實美國所驚訝者也。今世界女工入款增多。故各國對絲之需求。日見增加。乃中國今仍處於實業麻木之地位。此誠可爲嘆息者也。(路透社)

各國電訊

土耳其問題之解決

▲桑里摩會議之結果

東京電訊。桑里摩會議。英意兩國與法國間。其主張有所扞格。對德政策。各國之意見。頗難一致。惟對於土耳其問題。則因此次會議。得以略告解決。茲述如左。

▲土耳其講和條約 講和條約之全部殆已議結。即土耳其保有君士坦丁之範圍。已容認英美之主張。較前此之市街。更擴大其地域。又對於希臘。則與以斯米爾那及斯連斯等地。對於布加利亞。則與以多海島至馬利族亞川之海口。從前之懸案。遂告解決。

▲亞爾麥利亞統治 最初雖以該地之統治。委託於美國。惟美國不欲干與歐洲之事。表示拒絕。於是有主張歸於國際聯盟管理者。斯說一時頗占勢力。然就法理上言之。國際聯盟會。有委任國之權能與否。頗屬疑問。故終難採用此說。祇能於歐洲中立國中。覓得委任國。如荷蘭比利時瑞威等是也。荷蘭前與德國有親密之關係。聯合國頗懷疑之。比利時因戰後疲憊特甚。苟爲亞爾麥利亞之統治國。則財政及軍事上之負擔。頗屬困難。故最後選擇

五洲藥房 **良丹**

主治 傷風感冒 中暑中寒 各種氣脹 食物停滯 暈船暈車 水土不服 頭昏目眩 反胃噎膈 霍亂嘔吐

價目 小包一角 最小包五分 中包二角半 大包六角 倘蒙惠顧 批發定價

上海五洲藥房發行

浙江地方實業銀行儲蓄處廣告

本銀行因便利[illegible]

瑞威爲委任國○該國果承諾與否○現尚未決定○又聯合國已決意組織軍事監督委員會○及交通監督委員會○充任土耳其將來之管理云○

▲軍事監督委員會 此委員會○日本果參加與否○久爲日本部內之一問題○外交調查會○議論亦極沸騰○夫萊茵左岸駐屯軍隊○日本既不參加○採不干涉歐洲主義○而獨參加於土耳其之軍事監督○盧靡鉅大之經費○[illegible]數萬之軍隊○則前後之方針○不免矛盾○[illegible]參加○現時軍事監督委員會○由英法意三國[illegible]同任之○決定各駐屯數萬之陸海軍焉○

▲交通監督委員會 以管理達達納爾○博斯夫阿拉斯兩海峽之交通爲主○其組織略仿蘇彝士運河管理委員之例○此項管理○聯合國本排斥日本○後因日本駐法大使松井氏○强硬主張參加○其結果已由桑里摩會議承認之○故交通監督委員會○以英法意日四國組織之○又該委員會○專任達達納爾及博斯夫阿拉斯兩海峽之船舶通航○及其他交通上之管理○至於軍事上之防備○則由英法意三國所組織之軍事監督委員會任之○

●英相述桑里摩和會關係

▲協約國間重大誤會之原因

▲占領魯爾區域之問題

二十九日倫敦電 英相喬治氏○今日在下院起立演說時○衆大歡呼○首相謂桑里摩大會爲休戰後最足注意之事○確無可疑○大會開會以前○發生種種重大誤會○此蓋由於一般好事者從中播弄○追開會之後○誤會盡解○疑團亦釋○惟關於魯爾區域問題○意見互有出入○所爭者○爲魯爾區域之騷亂○應否由協約軍○抑由德軍遏止之○協約國除法國外○主張由德軍行之○而予以撤退軍隊之期限○如至期不撤○則協約軍將占據德鎮○以爲保障○並提議派協約國軍官隨德軍同赴魯爾區域○監視德軍○勿容其逾規定之數○及有嚴峻並自利過甚之行爲○今意見歧異之點○完全消釋○並已通告德政府○一俟魯爾區域之德兵○減至上年八月八日協約國函中所規定之數○法國即將撤退占據佛蘭克福與達姆斯太特之軍隊○外間所傳法國須俟德國解除武備○及履行和約某某數條款後○始允撤兵之說○實屬不確○誤會一經消除○已能使聯盟之基礎○較前更爲鞏固○法人曾懷信英國並不欲厲行和約關於賠償與解除軍備等各款○其實英政府關於魯爾問題○致法國之公文○嘗自白宣露雙方之意見參差○純在警務與恢復秩序問題○他日涉及解除軍備與賠償等事○英國必取協約國所同意之行動○桑里摩大會○已消除關於此節之疑慮○又法國甚有勢力之人物○發表言論○法國有勢力之新聞記者○著作文章○謂有人圖利用和約之展緩實施○遂其私願云云○彼等且公然主張兼併萊因倫與魯爾煤區○此亦引起誤會之一端○英國曾切實聲明○決不能贊成此種政策○蓋不欲又以一亞爾薩斯勞蘭遺諸後裔也○法總理米勒蘭與其同僚均慨然撤成聲明法人之大多數○反對此種政策○與英人相同○此言大可注意○首相又謂協約國已邀德國閣員○與英法閣員○當面討論一切○今固有委員團甚多○但其中人員○智識不等○所辦各事○未必盡合高等議會之政策○今所擬討論之問題○首爲解除軍備○次爲賠款○次爲占地軍○協約國曾商定德國之武器○必須消毀○據駐德辦理此事之英軍官報稱○德政府據實開報砲位之數○惟來福槍散在四方○有槍之人○多未繳出○此難在德政府之號令○不能爲法耳○今所急要者○協約國必得德砲與飛機而毀之○至於賠款一節○協約國固承認德國目下無付款之能力○但德國不應遲遲不指定債務抵當物，及不提出付款辦法○此種態度○易召人怒○宜即放棄○首相並切實聲明協約國於五月二十五日赴斯巴地方○並非討論深奧問題○德國亦可提出確切意見○協約國擬予以至公允之考慮○協約國本限德國於和約簽押後四個月○提出清償債務之辦法○今期限已滿矣○

●山東問題之日人主張

▲亦謂須提交國際聯盟

一日大阪電 朝日新聞載有社論○主張由日本發起將山東問題提交國際聯盟會判斷○文內詳述中國當道與平民對付山東問題之態度○謂該問題難以尋常外交談判解決○故必用前議云○

●波蘭軍與過激軍戰訊

二十九日倫敦電 陸軍部發表關於波蘭軍對過激軍取攻擊之布告○謂波蘭因過激黨拒絕接晤波蘭議和代表○乃命前敵軍隊○在白泊里貝河至尼斯特河廣二百五十哩之陣線取攻勢○現信貝魯拉將軍所統之烏克蘭軍○在該陣線南部○協助波蘭軍○四月二十六日波蘭軍進抵哇夫魯克柯羅斯坦吉士米爾占據巴黎○平均深入三十五哩○最深之處○達五十哩○克里米亞之紅軍○處境頗危○烏克蘭及哥薩克境之農民○紛紛起事○紅兵數聯隊○因當道欲改之爲工隊○無解役日期○且不許告假○相率叛變○

●喬治氏在下議院之演說

▲對俄通商問題

▲土耳其問題

二十九日倫敦電 首相喬治氏今日在下院演說時○謂彼與法總理○皆主協約國對土條件○於提交土政府以前○未便發表○但亦無新事足述○一切均不背前所提出之原則○敘利亞之代管權○確已給予法國○美索波太米亞○(摩蘇爾在內)與巴力斯坦之代管權○則給予英國○關於摩蘇爾油之供給○已與法國商定辦法○阿米尼亞問題異常棘手○因協約國所欲畫與阿米尼亞之廓土○無阿米尼亞人聚居○如以此土給予阿米尼亞○則何人執行命令乎○協約國責任綦重○今無一願擔任須用大軍之事務○故協約國已懇請美國接受阿米尼亞之代管權○如美國不受○則協約國將請威爾遜總統仲裁阿米尼亞之界線○首相次又言及俄事○謂桑里摩大會已贊成與俄通商之決議○擬以和平的材料運往俄國○以易俄國餘多之糧食與原料○惟協約國決計不承認里維諾夫氏爲商辦此事之勞農政府代表○因里氏前曾妄用其特權之故○夫俄國之原料○不能速得○此事殊關重要○但今宜先得明白之了解○吾人僅能以文明國依守之基礎從事貿易○故協約國已請高等議會聲明如勞農政府之代表○專爲通商事務而來○則擬予以歡迎○惟英國不願接見里維諾夫氏○吾人且不願於他處會晤之○喬治氏末謂○今唯三大國能以有力之團結○指揮歐洲事務○非俟權力組織與之相埒之團體○起而代之○則未能取銷高等議會○高等議會者○實爲國際聯盟會之起點也○彼於國際聯盟○具有一切之希望云云○

●德國履行海軍條款

一日柏林電 國防部發表文告云○目下柯尼斯堡地方有重砲四百七十八尊○輕砲四百三十尊○德國已交與協約國者○計重砲二千五百尊○輕砲一萬二千尊○炸彈砲三千尊○機關槍二萬一千架○砲彈一千五百五十萬枚○槍彈二千八百萬枚○飛機四百架○德國陸軍○在四月五日○有軍官一萬一千五百員○兵二十二萬八○海軍條件○均已履行○協約國對於此節○未有異議○

●法國罷工風潮與五一節

一日巴黎電 法內閣昨晨開會○由總理米勒蘭氏主席○討論關於五一節日應取之計畫○及對付醞釀中之鐵路罷工風潮辦法○

●南美各邦革命之餘聞

二十八日紐約電 桑薩爾伐杜消息○謂由可蓀方面得悉○近今瓜特瑪拉戰事○死者八百人○前總統加白里拉氏之同志多人○仍忠事加氏○均在家中被殺○

二十八日紐約電 據亞瓜泊里太電稱○索諾拉革命軍領袖○謂有軍隊五千人○背叛加蘭柴總統○牟巳加入索諾革命軍○

愛爾巴索消息○謂政府軍與革命軍刻仍戰於支華華○聞革命軍現攻擊瑪柴爾蘭○

二十八日愛爾巴索電 此間接巨耶萊消息○謂支華華墨兵一聯隊○業已叛變○加入革命軍○並無戰事○

●倫敦銀市報告

▲銀價驟落之原因

二十九日倫敦電 四月二十九日銀市星期報告云○近今市況之穩固○幾全賴印度之定購○惟與中國之匯兌逃位○似已使印度驟止購買○致星期二日銀價暴落○後因購者漸多○其價稍硬○今日因歐陸有大批現銀出售○故價稍平穩○美國現存東方貨品甚多○日本市面不佳○想不致向中國印度積極購買○故下目能吸收現銀之地○唯印度而已○歐洲售銀者仍多於購銀者○

●各國近事彙誌

▲美參院通過海軍議案 二十八日華盛頓電 海軍經費議案○規定一九二一年經費○計美金洋四百六十五兆元○已由參議院通過○今將由兩院會匪開會決之○因參議院將衆議院議決之經費○增加四十兆元之故○

▲法國禁止奢侈品入境 二十九日倫敦電 法政府爲節用與整理匯率起見○已禁止奢華品多種入境○鑽石機織材料麻與其他植物○及棉絲○羊毛織品○均在禁品之列○英法商家○大爲震動○衆意在英商○將大受打擊○若法政府不通融許禁品若干種○領執照入口○則英商之存貨○售罄後○不得不閉門歇業○英國今爲法承造之貨○值價數百萬磅○皆訂有合同○將來不知如何處置○大約業已在路之貨○將許運入○

▲新芬黨人之哀的美敦書 二十九日倫敦電 愛爾蘭貝爾法斯特獄中之新芬黨一百四十五人○絕食之後○以哀的美敦書致獄長○要求無條件開釋○

▲愛爾蘭郵便火車被刼 二十九日倫敦電 愛爾蘭柯克至班特里郵便火車○今日駛至金賽爾地方○爲戴假面具攜械之人攔阻○刼去郵件兩袋○此爲第三次火車被刼○

▲賠償委員會致牒德國 一日巴黎電 哈伐通信社接柏林電稱○協約國賠償委員會○致牒德政府○謂凡爾塞和約實施至今○業已三月○德政府迄未交出規定之商船一艘○協約國非俟德國交出必要之噸位○則嗣後德國如有請求○概置不理○

公電

●駐徐第七十四混成旅電 各報館台鑒○敝旅在黃口駐有軍隊一營○奉督軍令於本月一號改編○乃於上月二十九號夜間忽有匪徒多人○欲乘改編之際○希圖搶掠○幸該營先有預備○一聞匪聲○即開槍猛烈射擊○全匪擊潰○居民安堵如恆○深恐道路竄遠○傳聞失實○有關地方治安○特電聲聞○並希迅登報端○七十四混成旅司令部東代○

●安徽旅京學會電 上海時事新報轉安慶學生會鑒○奸商橫暴○全國共憤○尚望猛進毋懈○本會誓爲後援○安徽旅京學會叩○

快信

▲杭州 杭州各校學生於勞働紀念日除洒灑勸作外○並以五色國旗分送各勞働界○爲警察所干涉○學生徐瀛朱有麟即往省警廳○適夏廳長公出○另以書面責詰○

浙軍第一師師長潘國綱○今日(二號)上午十時由南星橋渡江赴甬轉乘兵輪至閩○籌辦軍隊撤防事宜○

杭州學生聯合會據調查員報稱在杭州車站查獲東洋絲線二十三盒○暫行存會○一面與私運日貨某線莊嚴重交涉○

▲南京 駐滬交涉員楊晟快郵代電○呈報軍民兩長○謂英法領事已允從嚴取締學生會○

徐州黃口兵變○李督飛電張文生陳調元○派兵追擊○嚴密防範○

據金陵海關報告○旬日內贛米過境者○有百餘萬石○

省議會昨開談話會○議決星期二(四日)開大會○昨調查在省議員有六十餘人○再到十餘人即可開議○

李齊兩長電京○請宣布外交經過情形○以釋羣疑而平學潮○

金陵大學宣布解散後○學生現仍維持金陵大學學生聯合分會○聞有人擬出爲轉圜○勸學生上課○免致解散○正在商榷中○

五四週年紀念○因警廳禁阻○暫不舉行○

省議聯合會地點○各省來電○主張在滬者居多數○

學生聯合會昨假某校開評議會○男女各校代表到三十六人○有決定三日內上課消息○

李督派參謀陳教懋赴徐○監視第七十四旅改編○並監發餉銀○檢查服裝槍械○

軍民兩長會銜通令○查禁與勞農政府暗中接洽○

津浦車站稽查報告軍署○旬日內舊議員過甯北上○不下百餘人○

蘇省舉辦義務教育○議由菸酒事務局○帶征教育特捐○現經京署咨復省長○以時局未定○公賣政策○未全實行○礙難照辦○

昨有大車運劣布九大包○行經城北估衣廊街○爲金陵大學學生查得○車夫即將劣布委之而去○並無人出爲承認○

省長電江海關監督○米禁未弛○無論何項米糧○均不准憑單征放○所有駐滬華洋協濟公司○運米赴香港等處○應照協濟公會○改赴他省購辦○

▲蘇州 日人角間孝二槍殺兵士胡宗演一案○經日領於二十日開庭○判決罰金九百九十元○即將兇犯釋放○

吳縣通俗教育館於一日下午在元妙觀開勞工紀念演講○

內外要聞

●形勢險惡之山東問題

▲第二日牒內容 關於山東問題○日本第二次通牒催促中政府交涉○其通牒內容約分三項○(一)謂日本駐德代理公使已收到德國關於膠州之各種文件○並送達東京○日本繼承德人在山東之權利○依照和約有三强國批准○即發生效力○現五强國中已有四强國批准○故日本當然繼承德國在山東之權利○毫無疑義○(二)日本政府本於善意與友誼○要求中政府與日直接交涉○以解决山東問題○而圖兩方之利益○但日政府所深抱不安者○日政府此種之好意○非特爲中國所不諒○而中國人民且發生種種排日舉動○故日政府現時不得不聲明○如中國依然抱持延宕政策○日本亦不得不視此種緘默○爲表示贊成日本之聲明○(三)因上述理由○故日政府要求中政府速將方針決定○並定期與日本討論解決山東問題云○聞日本如此力催中國直接交涉者○以德約近來確有修改之勢○而列國所以主張修改者○一以免美人單獨與德議和○一以免德人視和約爲廢紙○欲以修改○俾德人切實履行云○

▲日使面談魯案 駐京日本公使關於山東問題○曾具正式公文送達外部○二十九日下午三時三十分○日使復帶同通譯員西田耕一親赴外交部○與陳次長面談詳細情形○大致以此次提出照會○不過將日德兩國履行和約受授山東權利之旨○正式通知於貴政府○爲貴國方面利益計○似宜及時開始交涉○俾資結束云云○陳次長當答以現時國內風潮方烈○萃集矢於外交問題○容再加以考慮等語○會談約一時半之久

又訊山東問題自日本二次催議以來○形勢驟形緊迫○聞二十九日日使小幡攜同該使館漢文參贊西田耕一○於下午三時到外交部○訪謁陳次長○催詢一切○談約兩小時之久○態度頗爲强硬○其措詞約可分爲三項○(一)述日本方面二次催促答覆所根據之理由○(二)詢問中國政府對於此案究持何種態度○(三)希望中國政府速予日本以誠確之答覆○陳次長當即答謂○該項照會業經據以轉鈔分送元首總理核閱○至元首與總理對於此案之意若何○雖未表示○但當然尊重民意○至民意之傾向○中外報章具有揭載○當亦貴公使所深知○敝政府爲敦睦兩國邦交起見○甚望貴政府予敝政府以愼重考量之期間○日使亦無他辭○惟謂其希望貴政府早日答覆○以便結束等語○甚堅持相互主義○陳次長當即駁謂○中國前因僑民被害問題○亦曾抵制美貨○並未聞美政府有所藉口要求○況此案曲直早已分明○甚望貴公使諒解此旨○日使答辭仍不得要領○言下大有欲以開議魯案爲允許閩案要求交換條件之意○按山東爲吾國領土○閩案曲在日人○日本此種意向○誠不免有以羊易牛之譏○外交當局當必澈底拒絕云○

▲政府請激疆吏 政府對於山東問題○又通電疆吏○徵求對於該案之意見○其故因日本依據催促開議之公文○大有限期答覆之勢○倘或日久延宕○作爲我國默認其主張○則前途極爲危險也○至政府自身則尙無成見○故此次各疆吏之意見○頗見重要○並聞外部三十日下午四時派朱祕書赴日使館○與小幡有所接洽○仍係磋商山東問題○據另一方面消息○則謂此次日本之催促開議○因鑑於中政府對於民意○似用高壓手段○則各方阻力自可減去○一方又以政府將向其借款○故將利用時機○以迫中政府與之直接交涉云○

▲答覆魯督感電 魯省軍民兩長感日來電○以該省民氣激昂○請政府宣布外交方針○並取消中日軍約○聞政府三十日復一電○略稱山東問題政府並無直接交涉之議○惟提交聯盟一節○現在時機未熟○中央權衡輕重○酌量緩急○自當審慎辦理○以期得當○至中日軍事協定○俟駐俄軍隊撤盡後○當然失其效力○更無庸過慮○凡屬吾人○共宜體念此旨○聽候正當之解決○切勿發生誤會○滋生事故○即希轉達各界知照爲要云云○

●着着進逼之日本大陸策

▲謝米諾夫爲虎倀

▲軍事協定爲媒介

▲日謝勾結進一步 自日俄衝突後○日本方面軍事頗爲得手○遂漸謀發展其大陸政策○最近聯絡謝米諾夫○冀以合力排除布黨○使極東三州完全歸其掌握○據外交界消息云○現貝加爾湖以東○俄新黨已無特能之戰鬥力○故日本即欲利用此際○使謝米諾夫以三州之地○組織遠東政府○而從中得享有謝氏之優待權利○一俟俄亂稍平○則遠東俄國由緩衝國變爲保護國○由保護國而爲日本屬地○聞謝日兩方已將密約訂好○日本願以三師團輔其進行○幷給予餉械○總之日本此舉即登大陸之初步○ 哈爾濱二十八日電云○日軍與哥薩克兵聯合在貝加爾進攻布黨○布黨即行退出○現在謝米諾夫因日軍之援助○在該地之地位異常穩固○前日隨屬謝氏之人員○因失敗而逃往哈爾濱者○今次復到赤塔○以與哥薩克軍長相結合○據一部分俄人言○如此次謝氏在赤塔設立之政府○不能成功○則日人將任彼爲遠東總督云○布黨與海參崴臨時政府人員以日軍對於謝氏既取如此態度○故暫時不欲用武力攻擊謝氏○據外交方面消息○謂海參崴日俄兩國會議○前後四次○決定由俄國將中俄蒙協約之權利讓予日本○並認謝米諾夫爲西部西比利亞之合法執政○謝氏正式聲明歸日本保護○並聞出席該會者○俄國方面委員(蘇埃士特林)(斯達爾古斯齊)(高巴羅夫)(博佛夫)(薩爾幸斯基)(佛尼等六人○日本方面委員(高柳少將)(井染大佐)(長谷川少佐)(澤田太尉)(桐口中尉)等五名○但一般人多謂此項消息稍近離奇○尙未可據爲確訊○

▲向日聲明撤華軍 我國派赴俄境之軍隊○近經主管部院議決撤回○聞邊防處已電宋煥章○先將所部集中雙城子○再由該處陸續撤至五站之華境以內○一面並向日本方面聲明○中日軍事協定本非對俄而設○故關於日俄衝突事件○中國軍隊無與日軍共同動作之義務○此次撤兵之旨○即根據於此○希爲查照云云○又駐崴海軍代將林建章亦兼有節制海陸軍之職務○現因我國軍隊業經奉令撤回○特電政府○請將前項名義取消○以符名實○

▲邊防處議廢協定 近自日俄激戰以來○日政府屢借中日軍事協定名義○要求中國共同出兵北滿○政府因事關軍務機要○尙未答覆○然吉黑兩省督軍屢電中央○報告受軍事協定之束縛○不能整理邊防○據軍界確息○當軸已令邊防處招集聯席會議○研究廢除中日軍事協約問題○大要辦法分三種(一)無形的取消○不用明令宣布○(二)單獨聲明廢除之理由○(三)對日聲明關於日俄衝突不能適用此約云○

●外交當局之藏案談

▲新英使會見陳次長

▲一說並未催議

英使重提西藏交涉事○據某外交當局云○政府對於西藏交涉○曾向朱前英使爲決絕之表示○朱使經我國拒絕交涉後○亦知該案無繼續開議之機會○乃能

參茸珠朮廣嗣金丹

讚製廣嗣金丹功效神速名實相符故發售以來咸推爲續嗣聖藥雖承各界之嘉許要亦製煉之精良有以享此盛名也凡元陽不足先天稟衰夢遺白洩見色流精以及五勞七傷諸虛百損等症莫不藥到病除精神煥發有水火兼補之功無陰陽偏濟之弊夢熊之兆操券可待且能強筋骨壯氣血丹田充實飲食增加豈市上泛泛者所可同日語哉每盒銀幣二元雙料又名丈夫再造天功效尤速每盒五元試服一元

上海 盆湯弄前寗波路口 崔氏烟香爐藥房啟

分售 北京觀音寺街青雲閣樓下 長沙福道街 杭州上保佑坊之江報館對門 開封北書店街南口路西 南京下關大馬路 無錫北門 江陰巷內 奉天省長公署東首 福建總督署 天津

內務部批准農商部立案

自來血

世界開明凡事非有確鑿之證佐則不能徵實況藥品入口關乎人體生命更宜如何愼重以求不負製藥治病之本旨本藥房人造自來血迭經中外官廳化驗註册久爲法律保證之良好製品風行全球歷有年所功能補虛却病添精益髓求之近世補血藥 允推第一茲錄功效於下

- 血枯面黃者 服此紅潤
- 血氣衰弱者 服此強壯
- 血液淡薄者 服此濃厚
- 血衰心悸者 服此安甯
- 血虧多病者 服此康健
- 血虛肌瘦者 服此肥胖
- 血不養心者 服此神爽
- 血不循經者 服此和順

定價 每大瓶二元 每小瓶一元二角

總發行所 上海五洲大藥房啓

上海協昌興經理中國大華廠陽傘渭利廠螺扣廣告

本號發行各貨久蒙各埠諸君稱許自上年抵制以來本主人悉心提倡國貨欲謀挽回利權於萬一適逢大華陽傘廠創造成立本年已經出品渭利廠兵艦牌螺甸鈕扣亦在推廣之時恰與本號意符特代二廠經理各種出品傘之綢布大小花樣不同扣之精華堅固無比較外貨有過無不及愛用國貨者祈速惠臨批發從廉價極克己

本號在東棋盤街弄內四十八號門牌

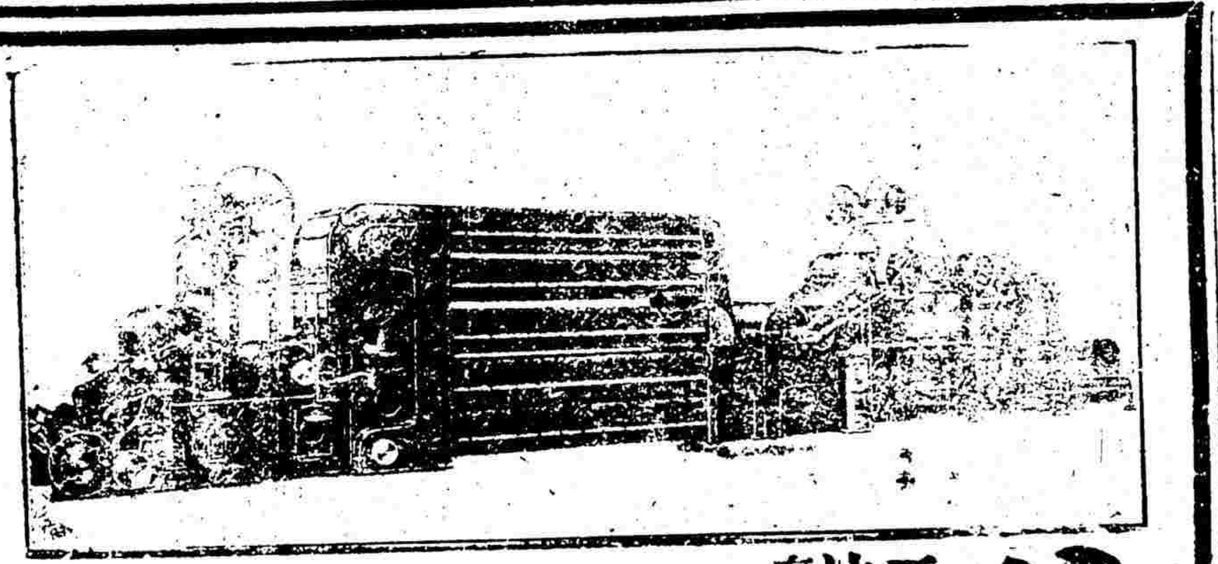

WOONSOCKET MACHINE

W C T C

紡織機器

強國裕民之道首在提倡工業而工業前途最有希望者莫如紡織近來紗廠接踵而起職是故耳敝公司默察工業趨勢特與美國各大著名紡織機器廠訂約代銷機質精良出貨適用並與美國文素紡績機器廠商妥於一九二十一二二年之中能在上海交大批紡織機器請專門技師指導裝配方法 紡織機器外所有工廠全部應用引擎電氣發動機摩特傳力機各種機件另件無不應有盡有藉供 國人採擇焉茲略舉紡織機件名目如左

鬆花機 清花機 棉條機 粗紗機 細紗機

梳花機 紡紗機 上漿機 漂白機 染色機

鋼絲梳花機 各種搖紗機 彈回紗頭機 繞紗打機 各種繞線紗機

織纖機 電氣傳動機 傳力機 摩特 引擎 紡織應用另件

本公司爲下列各大著名紡織機器製造廠獨任經理

文素紡紗機器廠 福斯近機器廠 吳布機器廠 費城機器廠 深和機器廠

克惠機器廠 富克機器廠 開榮機器廠 蘇內享機器廠 萬福來機器廠

上海寗波路九號 華昌貿易公司啟

中國通商銀行謹白

本銀行招集商股資本五百萬兩現已收足二百五十萬兩銀行設上海經營各國匯兌存款項凡有放存銀兩半年長年存款一切交易無不周妥克己並自備高大洋棧一所以便寄存貨物並可押用銀兩從用格外公道特此佈告

康強希望之曙光

君如身體失調。血衰腎虧。或因操勞過度。精血枯竭。或以新病初愈。精神不足。均宜服威古龍丸。君當知威古龍丸之功效。能使君精神充足。膂力強壯。百病消除。身體康健。其結果之佳。非他藥所能比擬。

威古龍丸用鐵質配製而成。能使君去舊血生新血。加增血中千萬數之紅血輪。使四肢百體。處處強健有力。名曰康強希望之曙光。確非虛語。

君如賜顧。請認明圖記。庶免受欺。

每瓶一元．每打十元 各埠大藥房均有出售▲凡有威古龍丸包皮遞二張者得換古畫月份牌一幀

美國紐約埠雪梨羅士公司謹啓

駐華總經理上海江西路B六號華羅公司

羅士提神補氣丸

△盪除胃腸宿垢

△家庭必需聖藥

食物之消化。端賴胃腸。胃腸之強弱。關乎身體。有健強之胃腸。方能將所得之養料分輸各部。否則消化積滯。身體因之孱弱。而百病起矣。此丸提神補氣。調胃潤腸。洗滌臟腑。盪除宿垢。使大便通順。其他如胃弱腹脹。肝陽上升。以及各種熱症。立賜奇效。此乃羅士大藥廠採佳果植物之質。用科學法提煉而成。功用之大。無與倫比。主治各症。另詳仿單。

每瓶大洋五角 每打洋五元。

上海江西路B字六號華羅公司各埠各大藥房均有出售

哈德門香烟

每包拾枝出售

請向烟店問購 彼必勸君購此優美香烟一包 以望下次惠顧 因此香烟乃最精良之品 彼固知君之必再來購買也

哈德門香烟 乃最佳之品

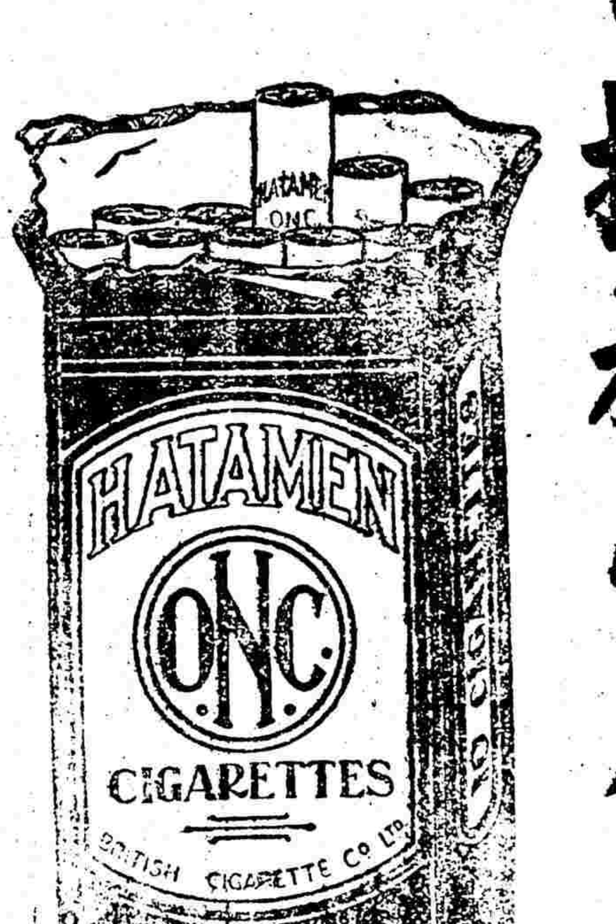

駐華英美烟公司總理（有限美國公司）

▲接第一張第二版▼

奏凱而旋。深爲遺憾。英新使艾斯敦氏雖於本月二十一日呈遞國書後。卽於是日下午二時赴外部。謁見陳次長。談及藏事。但亦並非催促藏案之續議。不過根據英國報紙所載。每有我國川邊長官將因藏番內犯派兵平定等語。故特詢問詳情。並勸於藏案停頓期內。飭守原防。並據自稱願進而忠告西藏方面。亦勿妄侵中國。末復稱中國與西藏必有諒解和好之一日云云。陳次長則謂我國並無派兵入藏之事。並謂西藏有何意見。可直達政府。當無不允爲酌量辦理。並感謝英使忠告西藏之盛意。對於藏案交涉之進行。雙方均無一語提及。故外傳英使最近送致我外部之說帖與藏案不能併有一談。

又訊。自日使小幡催議魯案後。一時沉寂之國人。崇不聚精會神於此項問題。聞日本方面亦知我國民氣與輿論之可慮。故特設種種計畫。以減少國人之注意。近日外傳英使艾斯敦催議藏案一節。聞卽與魯案有關。據各方面之調查。確聞英使近日對於藏案幷未與陳次長有所接洽。且亦無提出公文一事。故此項消息之作用。係日人欲使國人目光移注於藏案。而彼始得乘機進行云。此說未知確否。

東京特約通信 （瑞書）

▲再誌日本經濟界恐慌

日本經濟界的恐慌情狀。我已經敍述過兩回了。這個原因。是已經積得很久。所以一旦破露出來。就覺得不容易收拾。交易所定的辦法。當局尙要考慮。不肯輕易答應。實在局面弄得太大。一時沒有把握。銀行方面。除大阪增田銀行。月初已經發生危險外。現在東京的伊藤銀行。相馬銀行。已經一齊露出破綻。幷且牽動東京各銀行。風潮越弄越大。前天警視廳竟下令各報館。不准登載銀行取付事情。這也可見得內容不堪問了。講到各地的機織業。不論大小。完全陷入一個窘迫的境地。大都已宣告休業。東京關東製織公司。竟要宣告破產。此外也紹續的停頓下來。比較了前一年蓬蓬勃勃的情狀。眞使得我們不勝今昔之感。要替他歎一口氣。說聲禍福無常了。現在日本不論大資本家小資本家。對着這種情形。都是顯出一種愁眉不展的樣子。天天望政府設法救濟。講到兩銀行的事情。實在都是受着股票價跌落的痛苦。伊藤銀行。係大富商伊藤芳次郎氏一家經營。資本金一百萬元。平素信用尙不壞。本月十六日上午開市後。忽然貼出「淸理帳目暫停一星期」的條子。大家看了。頓時大駭。同時該行東京支店。也同樣的宣告休業。所有一切支付款項。也一律停止。於是和他有關係的。（向該行存款的有五六千人）立時向該行質問原由。據說該行實在受股票價格暴跌的緣故。內容不免恐慌。所以一再祕密會議。還是趁早休業的好。同時下野貯蓄銀行。受着他的影響也宣告停止付款了。其時適王子川崎銀行。也有不穩的狀態。內務省命令警視廳。向各報館嚴重取締。關着王子某某銀行取付的事情。不准登載。於是各報館大憤。以爲政府違法壓制言論自由。而一般經濟界。得了這種消息。愈覺驚疑。推測不一。大家對着王子各銀行。本來還不起什麽重大的疑心。現在得了這層消息。反都疑惑起來了。後來又看見伊藤銀行發生休業事情。於是人心益形紊亂。後來當局因爲各方反對。且屬有損無益。於是就下令取消前令。出爾反爾。視同兒戲。日本當局一種狼狽周章的情狀。也可見一斑了。那料一波未平。一波又起。相馬銀行又遭危險了。他的原因。據報紙上載着。有一部人豐田敎嘉氏。因爲去年年底做股票生意大失敗後。由店員二人與相馬銀行行勾結。借相馬銀行發出八十三萬七千九百七十元金額的支票。向某某數銀行抵押。現因存款不足。此項支票不能通行。曾向相馬銀行交涉。是時又有石炭機械販賣商小長井幸太郎氏發出的六萬二千五百元金額的不通行支票。也是相馬銀行的保證。向朝鮮銀行抵押款項。曾又向相馬交涉。於是相馬銀行。頓時陷入危境。幷且相馬若是一時不能理楚。恐怕受騙的各銀行。也要叫苦。這正是恐慌聲中另起的風波。然而歸根到底。也是做股票生意失敗的緣故。還有各地米業絲業。已經多數不了。機業差不多已經全部休止。幷且休業下來。還有許多問題。要跟着他發生出來。就似關東製織公司。現在因爲調度不靈。露出恐慌狀態。各債權人已經急得不了。倘若果眞一旦倒閉下來。他們也免不了要受着很大的損失。股東固然是不消說了。還有無數小工。現在因爲工場休業。也大都賦閒起來。倘是長久下去。沒有事做。又一定要攪出什麽亂子來。東邦各報紙上。多有一種訴苦愁歎的聲浪。和憂深慮遠的文章。發表出來。促起政府和國民的注意。但是各處交易所多想求銀行救濟。銀行自力。受着這種風波。也有非常的痛苦。自己還要想法彌補。那能救濟他人。所以日本銀行也屢次會議。也沒有完備的結果。前途茫茫。正不知如何是好。

英吉利之新軍計畫 （巴黎通信社）

▲恢復戰前募兵制度

自歐戰停止。和平開議以來。十八而九。皆以爲經此一番擾亂。世界上之軍備。必將因之縮減。蓋各國鑑諸既往。必能深省佳兵之不祥。德意志固曾以陸軍稱盛一時。然猶不免於蹶。則軍備徒耗民力於無暨。並博世界之同仇。於國家本身。誠何裨益。然而按之事實。殊不如是。素不重視海軍之美國。則有大海軍之擴張。素不重視陸軍之英國。亦有新陸軍之計畫。雖藉口免除強迫兵役。然軍額之擴充。則視戰前倍蓰矣。

二月二十三日。英陸軍大臣邱吉爾氏在下議院宣布建設新陸軍之計畫。自謂依彼計畫。則戰時之強迫兵役制。儘可取消。仍反戰前狀態。規復募兵制度。使有一定之兵額。並俾其力最。適足以保英吉利帝國（包括殖民地而言）之秩序。易言之。卽依據一九〇七年勳爵哈爾登所制定之一種常備軍制。及一種後備軍（或稱地方軍）制而已。

所謂常備軍制。在戰前爲七十五聯隊（係兩大隊合爲一隊者）其分置之法。則依據一八七二年加兒之規定。以七十五大隊置之國外。以備不虞。以七十五大隊置諸國內。以保安甯。至其細密之分配。則每一屯所。係以步兵六隊馬兵一隊合組之軍駐之。設有戰事。其力儘可敷用。除此一百五十大隊之外。尙有所謂特別預備隊。及非常特別預備隊二種。係民軍所組織者。亦有七十四大隊。每一屯所。駐六師團。以爲各防地之預備軍。有事則立遣赴之。

所謂後備軍制又曰地方軍制。則共祗十五師團。係由步兵十四師團馬兵一師團所組成。召集之時。須先經議院之裁可。此軍亦如常備軍。皆召募而來。非出諸強迫也。但其服從之一定年限。則較前者爲稍短。此種軍制。於一方面觀之。似卽一國防軍。蓋其用處。祇在常備軍出戰之後。以之維持國內秩序而已。但在另一方面觀之。似又爲一種基本軍。因在一定需要之際。又足使本國之兵力充實無恐。猶之此次戰事中時設置者。

但新軍制之與舊軍制有以異乎。曰有之。蓋自一九一四年。大戰以還。新加之各種機械軍。若飛行隊。若戰車隊。（卽坦克車）較諸舊軍之徒有十七萬五千人。其力量固甚大也。惟是英國對於各殖民地所負之責任日大。亦遠非昔比。再如萊因河畔屯駐之一萬六千人。君士但丁堡屯駐之二萬三千人。（內印度兵一萬四千）埃及屯駐之二萬六千人。（內印度兵二萬人）而新近尙有波斯一地。亦須派兵屯駐。除此臨時責任而外。更有永久防守者。如巴列司丹之駐防二萬三千人。（內印度兵一萬三千人）美索不達米之駐防六萬一千人。（白人一萬七千黑人四萬四千）皆戰前所無。而必不可少者。但邱氏尙表示其意見。謂永久駐防之兵。必不得已時。猶可減少。以飛行隊代之云。

邱氏又言。於此新計畫之中。尙有不可免之責任兩種。一卽今年應在愛爾蘭設置防兵三萬五千人。雖戰前僅二萬五千。然今不加此一萬。則不足以爲維持秩序之用。次卽爲協助法比防守萊因一帶之地。或與美國合力。或卽英人獨任。然此皆吾人之新責任也。皆戰前所不能預料者也。況萊因一片土。尙宜俟各國政府之考慮者在。使一旦竟有意外之發生。是亦一絕大之問題。故吾人尤應於事前防之者也。

英軍備之擴張。據邱氏所宣布。已無中止之勢矣。邱固昌言曰。爲防西歐新戰之發生。故不能不作未雨綢繆之計。設謂之爲軍國主義。必將曰。此中關係頗複。且英人領土較戰前尤大。吾之擴張軍備。但用自防。非欲以侵犯於人也。嗟嗟。英人之言固無訛。但平心論之。假爲一時之防備。殊不宜使共軍備如此喧赫。今竟若此。英人之計深矣。

五四前之京學界

▲政府對學潮處置　徐東海以全國學潮愈爲擴大。將擬於日內發一消弭學潮之明令。聞該令第一層先述學潮之起因。第二層述學生之愛國。但不可操之過急。且不可妨及地方治安。第三層述及地方官廳對於學生行動。應出以和平手腕。此令已由祕書廳起草。不日卽可發表。又訊此次全國學潮。爲爭外交而起。聞政府近據各方面報告後。以平息學潮非由外交上着手不可。故擬於日內將外交上經過情形。正式宣布。以明眞相。又學生代表六人請謁靳總理。均未延見。各代表等已議定不再往。並聞靳總理曾對人言。學生來見。無非談論外交問題。余已擬有外交方針。正囑某祕書起草。不日宣布。屆時自可週知。現在實無延見必要云。

▲籌備五四紀念會　北京學生以五月四日爲全學生愛國運動之紀念會日。已定於是日下午。特假某地開會。現已推定四人。籌備一切。並由學生會幹事部預備數萬旂幟。上書五四字樣。每人手攜一枝赴會。是日下午各校附設平民學校學生亦將整隊與會。茲探得其開會秩序如下。（一）奏樂開會。（二）向國旗行三鞠躬禮。（三）主席報告開會宗旨。（四）報告一年來經過情形。（五）平民學校生徒唱歌（六）演說。（七）奏樂。（八）攝影。並聞是日各校同學將有極悲痛之演說。想來賓參觀者必甚躍踴云。

▲學生代表謁次長　北京學生罷課後。對於外交問題所要求政府一節。迄今未得答復。據政界某要人云。此次學生罷課。純出愛國熱誠。不過學生方面所要求各條。政府實有不能宣布之苦衷在。然若學生能上呈總統。要求其批示。則或可以辦到。如用明令宣布。恐不易爲等語。則政府以明令宣布外交方針。日下殆難辦到。故前日北京學生復假某地開會討論總統之方針。大致仍擬推舉代表。進謁當局。幷預備二三次之呈文。最後又討論工專學潮事。全體通過。公推代表二人。於三十日下午二時晉謁教育傅次長。請其早日設法。以恢復該校原狀。

▲北議員請釋學生　北京學生代表被拘後。業經檢廳提起公訴。玆聞北國會議員賀培桐等特提出建議案。略謂去年學生因熱心外交。致有軌道外行動。政府一時因維持治安計。自不得不予拘留。今旣事過境遷。理宜釋放。以重教育。請交大會公決。咨達政府施行云。

拉門德去矣

▲由京赴日　▲並發表宣言

路透社一日北京電云今日拉門德氏已啓程赴日本。臨行發表宣言書。謂曁承各界囑發表關於中國時局之意見。茲特遵囑發言。余所可言者。此行最饒趣味。使余更明白中國難題。而余觀察所及。尤證明余之意見。以爲中國具有甚大之未闢利源。其人民富有道德。勤於事業。今雖値暫時困難。然實有造成國家將來之要素也。余旣遊歷中國。俾爲新銀行團詳察遠東時局之目的。今將返美。余游歷中國。歷時無多。此僅爲國際銀行團籌備所必要之第一步。如欲確能有助於中國。以發展其裨于公共大事業。固不能無此一舉。此間時局。錯綜重要。就銀行團而言。研究與發展。非一日事。必靜俟於將來。余望將來中國人民與銀行團所代表之西方資本家間。容有誠懇之提攜焉。

拉門德到京數星期。各處排日設宴歡迎。關於財政方面。除因湖廣劵問題曾提一次抗議外。別無何種進行。拉君亦自謂此來專爲調查。不謀與各方發生關係。現已決定五月一日起辭謝各處酬酢。五月三日卽出京。取道日本回國。又一消息。湖廣債劵停止付息問題。先由拉門德代表摩根公司向交通財政兩部提出抗議。前日英美法三國舊銀團駐京代表復向兩部抗議。詞甚堅激。

據私人方面接到紐約二十三日電云。拉門德現已報摩根銀行團。謂中國政府已表示。願將田賦爲三萬萬元借款之抵押。但拉氏以非俟南北統一政局平靜之後。不能借款。拉氏又謂中國現時武人握權。財政紊亂。若無外人之嚴密監督。則投資中國。必不能有裨益於中國國民。聞美銀行團非待拉氏回國後。現時斷不肯爲何種大借款。故新銀行團之成立。全視拉氏回國之報告如何。又美銀行團已電拉氏。順道再到日一行云。

徐東藩對於魯案之演詞

魯省公署外交祕書徐東藩在山東國民大會演說青島問題。其辭如下。鄙人來魯已歷數月。久欲與諸君謀面。一談山東外交之事。今日得以私人資格。與諸君相聚一處。作一詳細之談話。快何如之。茲將鄙人對於山東問題所以出此種之主張。及此次赴京津兩處向各當局外交團陳述討論山東問題。吾人應取之態度。及種種進行之方法。爲諸君一言之。

鄙人自去臘研究此項問題以來。閱盡四百餘案卷。而後覺得從良心上應出一種之主張。並宜將此主張盡力實行之。此所以於二月南旋之役。在滬上中外各報發表意見。返魯後。復允山東外交協會諸同人之懇次催促。將拙稿印成書本分布各處也。至於此次以私人資格。偕英公使赴京。向各當局外交團在京二三名流及各國駐京新聞記者。陳述討論關於山東問題。吾國應取之態度。及種種進行之方法。玆特簡括言之。以供諸君之研究。鄙人於十七日往國務院見靳總理。時以靳總理開國務會議。不能離席。卽派祕書陳君廷傑強君運開代表出見。接談後。當卽力陳三說。其一。政府以未批准和約。吾國與美國皆未加入國際聯盟。故取延緩主義。惟鄙意對於日本通牒。總宜早日駁回爲要。且在此未駁回通牒之先。政府應出全幅精神爲切實籌備一種最完全有效之辦法。以便將來可提案於國際聯盟。不然。愈延緩。愈危險。山東交涉。愈不堪問矣。其二。卽吾國取如何一種手續。定可將此案提交國際聯盟。以求公斷。使日人不能達其直接交涉以侵吞我山東危害我全國之目的。其步驟有三。以事屬重要。又關外交祕密。恕不贅述於此。其三。政府亟應電令吾國駐外各公使。對日從事各國輿論之解釋。務使將吾國實情及日人在吾國種種之野心。使各國上下皆了然。而不爲日人所欺朦。實爲最宜注意之事也。陳強兩祕書極力担任將此項意見代達國務總理。以便實行。於同日下午四鐘往見陳次長。曾詢及何以不催國會批准對奧和約。渠答以此時批准奧約爲不妥當。因各國皆未批准奧約之故。繼問凡批准條約。各國總有先後。萬不能同在一時批准。總之吾國對於奧約。應取與約應當批准與否之觀察。不應以各國批准與否爲從違。陳次長反詢鄙人出此種主張係何用意。答以批准奧約。吾國可完全加入國際聯盟。得在聯盟中請求公斷山東問題也。陳次長答稱此實無問題。惟國際聯盟能根本成立與否。實一大疑問。鄙人當時卽叩以現今世界中曾竟有一人公然反對國際聯盟乎。如有之。此人必爲世界最大之罪人也。緣國際聯盟與將來世界之永久和平極有關係。吾人應盡力贊助之。以謀全世界人類之安全幸福也。卽使將來聯盟有改組等等之事。亦只就聯盟之基礎與精神。增高而光大之。斷無將聯盟之基礎與精神盡行拋棄之也。卽以英而論。近日葛雷子爵喬治首相等百餘人。極力鼓吹贊助國際聯盟。以致贊助國際聯盟之機關成立者二百餘。而從事敎育上鼓吹之助款。亦達數百萬磅。此足見英國政府與人民極力贊助國際聯盟也。英國如是。聯盟之發起。原出於美國人民之公意。其對於聯盟之熱心。又無待贅言。而歐洲各國亦如是。陳次長無言。繼詢以目下在部中對於山東問題已有何種之切實準備。陳次長卽以另函再詢之語相搪塞。鄙人至此。知陳次長語近支吾。卽與辭而出。

越日開始訪問駐京外交團。先往美公使處。首以個人資格表謝美國上下對於吾國之同情。次卽詢及美國究將批准對德和約否。答美國將批准德約惟須附以保留。問何時能批准。答約在三個月內。問美國上下對於聯盟之贊助如何。答全國一致。想各國亦必如是也。問以鄙見觀察。中國應速批准奧約。以便加入國際聯盟。答此實要着。問對於中國提交山東問題於國際聯盟公斷之意見如何。答將來時機到時。中國自宜迅行之。且亦唯一之法門也。談畢。復請美公使注意日人運動美國輿論之事。請其將中國實情代達於美國政府與人民。毋爲日人所欺朦。卽與辭而出。繼在英公使處午餐。席間表明欲與陳述山東問題之事。承卽應允。卽首述今日惟請貴公使主持一事。卽公道是也。以貴公使在遠東甚久。對於中日兩國間之事。已甚明瞭。可不必贅述。請貴公使將中國實情。及日本在中國種種不法擧動。代達貴國政府與人民。請貴國政府與人民對於山東問題出一公平無偏之主張。因中國所要求於世界者。惟公道也。英公使答以頃聞所言皆甚是。惟目下方到任。一俟各方徵集意見後。自當出一種主張。務期對於山東問題有公平之解決。且足以增進中

時評 一

青年應該有怎樣的精神？ （醒華投稿）

無論什麽事情。做起來的時候。必定有許多困難和磨折。但是這種困難和磨折。在表面上觀之。好像屬破壞一方面。仔細一想。却是玉成我的。我不因爲困難磨折。就灰心冷意。運我百折不回的毅力。向前猛進。那困難磨折。必定爲我所克服。古人說：「有志竟成」。也是這個意思。

我們這回罷課運動。因爲眼見國家的危險。不惜犧牲可貴的光陰。憑着良心上的主張。大家起來。實行愛國的運動。何等磊落。何等光明。那政府偏要無中生有。侮蔑我們。我們却不要和他計較。還當原諒他眼光短淺。腦子腐舊。也不要受了一次磨折。把從前的志願。拋到東海大洋去了。還要繼續進行。孜孜不息。一方面用種種方法。喚醒同胞。一方面勤苦向學。磨練自己的才能。有機會的時候。就大家起來。做一番驚天動地的事業。一次不成。不妨再行第二次。第二次不成。不妨再行第三第四至第十幾次。我信這樣做去。必定能夠有成功的日子。到那時候。昏憒的政府。也信我們。不是用高壓的手段所能夠制伏的。我們這一次失敗。只可算是小犧牲。諸位試想想。歐洲大戰的時候。學校裏的青年。死在戰場上的。不知有多少咧！我們這點犧牲。値得甚麼。千萬不要經一次失敗。就灰心冷意了。

反對零碎的自決 （錢耕香投稿）

徐民謀君的「自決說」。可算是促一般罷課的學校。趕快上課。爲的是憤慨一般千辛萬苦湊足學費的苦學生。和拚命同惡家庭奮鬥的女學生。吾看了有些疑惑。中國的學生。幸虧不是完全像徐君所說千辛萬苦湊足學費的苦學生。和拚命同惡家庭奮鬥的女學生。不然就要都是「俯首帖耳。惟命是聽」的好學生了。吾可算也是一個苦學生。倒不像徐君的心理。徐君又說南洋公學約翰大學滬江大學等都要三日上課。所以各學校都可上課了。又說「最可惜的。就是上海罷課已成尾聲。南昌豫西等地方。尙有罷課的消息傳來。」諸[illegible]些話直是有頭無尾的話。自相矛盾的話。你看此次罷課不是全國學生聯合會議決的嗎？你如其不服從他們的議決案。儘可不罷課。何必起先服從。而現在反不服從呢？這不是有頭無尾的話嗎？南昌豫西等地方。他們得到消息遲。所以罷課也遲。而且他們的罷課。也正是服從總會議決案。徐君偏拿此次罷課爲無效果的空犧牲。來敎他不必罷課。這簡直拿成效的失敗。來敎他觀望。觀望後自然不必再走錯路。不過徐君起先敎人上課不要觀望。這裏又敎人要觀望。這不是自相矛盾嗎？吾看非敎南昌豫西等地方繼續罷課。不過服徐君的說法。那就以後做事。一定要等人家試驗過後。而且試驗得有效後。方才自己起來做。不知你觀望我。我觀望你。倒究怎樣成功呢？吾的意思。上課是要上的。不過不是這樣「自決」上法的。要敎學生會發通告。定何日上課。未全國罷課的學校。一律在這日上課。學生會是覺悟的。一定要做這椿事。（這事並不表示敗，羞辱。）省得人家零零落落自決了。

十二周年紀念　沈覓面散　生髮膠　一律另加　愛國者
本齋樂室主人發明沈製鏡面散能使面上移醜成美。又沈製生髮膠包出頭髮以及各種良藥
此粉純用國產製造而成香凉適口擦之齒白

……外埠代皆……本發行所交易又得贈品庶幾知眞貨之靈效必定……直寄小行郵票通用寄費不加保險寄上不誤……上海山西路即盆湯弄大街人壽堂藥室主人俞年氏謹啓

英兩國之友誼也云云。■即往法公使署。法公使接見甚歡。道達來意後。即歷述請問。承開誠見覆。鄙人云。今日有特別請貴公使主持者。卽推廣法國人所素信仰之公理於中國。法國人所素信仰之公理維何。卽平等自由博愛是也。中國現今在國際間。在幾種情形之下。實不能享受平等自由博愛之公理。貴公使既爲公使團之領袖。請首先極力主持爲感。法使慨允之。復將捆作山東問題與國際聯盟一書譯成法文。以便對於此項問題再得詳細之情形。歎敍一小時而退。其餘與在京名流及各國駐京新聞記者之談話。實已繁多。恕不贅述。此在京時向各當局與外交團。對於山東問題陳述討論之情形也。

二十二晚抵津。翌晨進謁黎前大總統。首力陳山東問題危急情形。次詳述在京與各當局及外交團種種之討論。末叩以對於此項問題意見。黎總統答云。如將來國際聯盟。不能秉公道正義解決吾國山東問題。則國際聯盟必歸於無用。世界將不知如何。如中國竟與日本直接交涉。則非但無以自解於不簽德約。而日本必實行二十一條件之要求。各國從此援例。亡無日矣。並云余素簡單發言。惟未出此種斷定之前。各方種種情形。皆已熟加考慮。故敢出此簡單之言耳。後在府暢談其餘各種問題後。卽與辭而出。復於未進謁黎總統之先。曾以此項問題往詢梁任公先生。先生亦極以爲然也。

總之目下對於此項問題。就根本上而言。第一吾全國上下務必有一種最堅定之決心。又以山東人民爲首山東人民個個皆起而抗爭。然後全國人民亦必個個皆起而抗爭之。全國人民個個皆起而抗爭之。則世界主持公道正義之人民。亦必奮興而援助我矣。就事實方面而言。自以對日批准與約以便加入國際聯盟爲第一要著。至於美之批准德約與否。加入聯盟與否。尤爲其次也。吾人於此。務必有一種極强毅不拔之氣概。遵公義正道而行之。必有成功之一日。大凡世界事物。能達目的與否。全在吾人之決心如何。毅力如何。鄙人深信山東問題必能最後得直於世界也。

● 岑西林與唐繼堯之筆戰

▲堅稱政務會議爲有效

衛略)唐總裁繼堯寒電稱。上年軍政府改組。依照修正組織大綱選舉七人。組織政務會議。當經派趙藩至粵代表出席。自趙代表電請辭職照准後。軍府一切行動。槪不負責。又云政務會議。向以過半數之出席。爲法定數。現繼堯未派代表。伍總裁又復離粵。中山少川兩先生亦均無代表出席。是政務會議已無成立之理由云云。查軍政府組織大綱。幷無出席人數之規定。政務會議條例。雖有過半數出席之條。而第八條規定。各部長得列席政務會議。是條例所謂過半數。當然指總裁與部長而言。條文明顯。本無疑義。卽假定指總裁而言。少川先生幷未就職。中山先生復早辭職。總裁實祗五人。今出席總裁三人。仍居多數。謂爲無效。恐涉誤解。至云伍總裁離粵。所兼外交財政兩部長。仍應責成主持。查伍總裁據關餘二百六十二萬。私離職守。顯屬法外行動。豈能隨私人行動而遷移。政務人員離去機關。又何從行使其職權。業經八日政務會議議決明令免職。幷通電聲明在案。查總裁職權。以政務會議行之。唐總裁繼堯旣未派代表出席。政務會議提具議案。又未徵求各總裁同意。而以個人名義于政務會議外。對于已經免職之外交財政兩部長。仍應責成主持云云。揆之會議精神。依法不生效力。合併聲明。特此佈聞。政務會議宥印。

● 許劉在陝衝突續聞

陝西許劉衝突問題。近日形勢尤爲重大各方面消息彙誌於后。

▲政府致陳電　略謂許部與鎭嵩軍誤會衝突。迄今未已。迅希與許司令接洽。派員實地調查。遏制紛爭。尅期解釋。至許部業由中央指定。移紮朝華潼關四處。亦係暫駐。當無利害可言。應無庸改駐。免致紛歧。俟旅長張錫元等赴興與許司令面談妥善後。許部卽行東開。分別駐紮。同係客軍。素敦睦誼。均屬有功於國。中央一體待遇。無畛域之分。該部將士亦當體會意旨。銷除猜疑。用敦夙契。除另電許司令外。奉諭特達云云。

▲劉鎭華來電　略謂許部與鎭嵩軍因誤會致生衝突。業電詳陳。頃接駐鄠張統領公治續報。於感日早。許部隔岸無故開槍射擊。將兵弁張富貴擊傷。我軍服從命令。未肯還擊一槍各等情。除仍飛飭該統領等不准還擊聽候解決外。伏懇飛電許司令。迅飭所部停止射擊。仍回原紮地點。以釋猜忌。用弭紛爭云云。

▲張作霖來電　略謂接蘭洲電稱。吾軍奉令東開。行至鄠縣。不意鎭嵩軍埋伏河岸。對吾猛擊。傷亡數百人。奉軍何辜。遭此奇禍。乃陳督軍劉省長以誤會兩字。掩人耳目。其心何忍。蘭洲奉中央命令後。當卽停止攻擊。若最後無正當辦法。惟有犧牲士卒。以決勝負等語。除飭其勿得操切靜候中央命令外。特派顧問喬賡雲前往查辦。幷請中央速派大員馳往咸陽。查明眞相。以肅綱紀等語。

▲張錫元來電　略謂遵二十六日鈞電。於二十八日馳抵興平。會晤許司令。提出排解辦法六條。未能解決。查此事內容複雜。殊非錫元一人所能奏功。請派大員從速來陝。遲恐發生變化等語。

▲府院之去電　公府國務院三十日會銜電致陳樹藩劉鎭華許蘭洲三處。略謂奉師與鎭嵩軍衝突。茲派蕭中將廣傳。於本月馳往興平鄠縣一帶查辦。會同張巡閱使所派之喬賡雲和衷辦理。

▲劉鎭華續電　內容謂許軍東行。不由咸陽大道前進。而由鄠縣迂繞。則其居心在夾擊長安。卽此一端。可以證其行徑。鎭嵩軍有警備治安之責。對於未經通告之大批人馬。自應嚴爲盤詰。自屬分內之事。致令張營長横遭慘禍。部下人心憤激。已遵中央命令。停止戰鬥。請派大員飭查等語。

● 罷課聲中之甯學界

▲學生會之近聞
▲教會學校之解散

蘇省議會前以學生罷課日久。因出爲轉圜。當於漾日致電政府。請宣布對外方針。卽借以勸告學生上課。不意政府於沁日電省長轉覆議會。所述各節。學生對此頗不滿意。當經學生會召集會議。認該復電爲非誠意。仍舊不能上課。又五月一日爲世界勞工紀念。本擬聯合工商界開會。及舉行遊行等事。嗣以各方勸阻而罷。至四日爲愛國運動紀念。九日爲國恥紀念。決議聯合各校。分別舉行講演及遊行。並於六七兩日。特開遊藝會。場所分兩處。城北假估衣廊城中學校。城南假第四師範操場。現方籌備一切。並聞除化裝講演外。有各種藝術云。江浙各校校長。自學生罷課後。嘗集議一次。議定如學生久不上課。卽一律解散。近上海約翰大學浙江大學蘇州東吳大學均已解散。昨金陵大學校長溫恩召學生。勸告卽日上課。否則全行出校。學生以不能罪獨上課爲詞。該校遂與金陵中學。華中公學。南京中學。同時解散。現各校學生已全行離校。擬暫不回里。另謀膳宿之所。

● 勞働紀念日之杭州

杭州各校學生。罷課彙旬。雖其間有一部分已爲校長教員勸導上課。仍居少數。現各校學生代表。對於罷課期內一切進行方法。連日開會集議。茲探得數則如下。(一)五月四日爲學生界大運動紀念日該會決定三種辦法。(甲)函告各學生分會懸掛國旗。(乙)會報增刊五四號。以誌紀念。(丙)舉行大演講。(二)五月九日國恥紀念日。該會議决大演講幷發傳單。(三)對於日貨一層。該會責成調查科嚴厲取締。(四)上午除不准上課外。其餘一切愛國舉動。由各分會自行支配。下午須一律出發演講。附錄該會慶祝世界勞動紀念日通告云。大中華民國每年五月一日。這一天是世界勞動的紀念日。世界爲什麼有這勞動紀念。因爲世界上勞動者底勞動時間。向來是十點鐘十一點鐘的。從西歷一千八百八十五年五月一日。美國全國工人一齊罷工。結隊遊行行那極大的示威運動。要求每天這作八點鐘工。後來成工之後。歐美兩洲裏底各國。就定這五月一日爲世界勞動紀念。大大小小工廠。都停工休息。共同慶祝。我們中國向來不曉得這回事。所以過去的三十五個五月一日。沒有加入這世界勞動紀念運動。從有這世界勞動紀念日到現在。已經有三十五年了。現在既然曉得了。當然要和其他各國來共行紀念。所以特地通告你們。請你們於五月一日卽陰歷三月十三日把五色國旗掛在門前。幷且以後每年這月一日。都掛出這五色國旗。來同世界各國共享盛舉。我親愛的商人呀。工人呀。起來起來。共行這世界勞動大紀念。世界各國底國民。庶幾不輕看了我們。杭州學生聯合會啓。

又函云。一日爲世界勞工紀念日。杭州各工廠內。先將曾發見有慶祝紀念之傳單。然屆時工人並無動作。惟有各校學生多人。在街上散給白旗。旗上標明勞工紀念等字樣。以喚起勞工界之注意。見有人力車過。則分給一面。令其插於車上。然一般車夫。多不知爲何物。迨車過站崗警察之旁。警察見旗則扯而去之。隨插隨扯。故市上極少見有插旗而過之車。或有兒童向警察乞旗。警察卽以所得下之旗與之。於是此兒童卽以此旗作爲玩具。故大街小巷中。尙有許多勞工紀念勞工神聖白旗出現。又有女學生分散傳單。午後復有某校學生之勞工團。手執掃帚一把。上插勞工二字之白旗。或其他工作器具。在新市場及城站等處。實行灑掃。及試演工作。以表示對於勞工之同情云。

● 滬巡捕兇毆工人案詳誌

▲一波未平
▲一波又起

二十八日怡和碼頭運米下坡內有一二破袋。遺米於地。經小工蔣茂堂(湖北黄梅人)將米用帚掃聚和沙帶土。約計五六升。盛之小箕。欲攜之回家。英捕到來。卽上前搶奪。誣爲竊米。因而兩相衝突。蔣卽被英捕用棍擊倒於地。一時本碼頭粗工數百人。鼓譟而起相與同盟罷工。英艦兵士正準備荷槍上坡。用武力解決。適九江警察廳長韓振山聞耗。卽派王督察長帶警馳至。力爲彈壓。一面勸阻英艦兵士退回軍艦。租界秩序。始得漸告恢復。所有被捕擊倒之蔣小工。當警察未到之先。卽由各粗工抬赴英領事館。請求相驗。嗣經王督察長帶回警廳。由警廳長派司法科長妥加相驗。驗得該小工實無重大傷痕。當諭令各粗工頭照常供役。不得藉端滋事。釀成意外。並飭令具結存案。至英捕誣該小工爲竊盜。已屬非是。況對此十三歲小孩。公然以木棒兇毆。無論已未成傷。殊與外人在租界以內應遵守之條件。大相違反。此項交涉。應由官廳逕向英領提起。各該粗工等。不能藉端滋鬧。托故罷工云云。

● 李陳提携後之閩局 (唯拳)

日來外間盛傳李厚基與陳炯明。互相提攜。查其原因。李自屢次戰敗之後。喪失二十餘縣。力竭於寒。不特已失之地。不能恢復。卽未失之地。亦有不能保存之勢。幸值休戰期間。得以苟延旦夕。然時時思與南方修好。爲局部之議和。以全其位置。顧南方派别紛歧。而侵入閩省者。已有林葆懌陳炯明朱淵源許崇智方聲濤諸人。各樹一幟。不相統屬。無從接洽。唯其中以陳炯明勢力。爲最雄厚。李氏因於去年秋間。屢遣祕書姜可欽。前往漳州。與陳烱明致意。然稽延多日。不能成功。蓋是時陳氏正與方聲濤協攻宋淵源。頗占優勢。方軍氣焰方張。議於破滅宋軍後將舉大軍。乘勝入閩。李陳提攜之議。自爲方氏所不能容。故一時爲之擱淺。及至今春。宋軍大敗。方氏頗以戰功自耀。時有藐視陳氏之概。因此爲陳所深忌。然陳之力。不足以敵方氏。遂與李厚基密約互相扶持。以驅方氏。聞日前安海之戰。頗得李氏暗中幫助之力。而方氏因此大敗。連失七縣之地。自是李陳交誼更深。據外間所傳。李陳現已訂爲盟兄弟。實不爲無擬也。福建各縣土匪。不下數百股。彼蔽出沒無常。雖經屢次戰勝北軍。然以兵械不精。乘寡不敵。故遇大隊北軍來時。卽避他處。而匪首及其重要人員。亦不敢進入省垣。恐爲軍警發覺。被其逮捕也。乃自李陳通好之後。屬於陳系之匪徒。漸卽出現。西鄉著名匪首齊正素爲李氏所通令嚴緝者。近則竟回福州。日向各界拜會。毫無顧忌。或詢其故。據稱帶有陳炯明護照。李督定不敢害我也。然各縣土匪除屬於陳系之外。爲數不少。近爲方氏所煽動。羣起滋事。如日前黄炳武擾亂水口穆源等處。及日來南平尤溪各地之土匪。殺人搶掠。不下數十起。福州近城之地。因之實行戒嚴。而自皖滇聯合直桂互助之議。發生以來。外間傳言江西陳光遠將與桂軍合攻福建。而方聲濤更爲之助。閩省戰禍。將不可測。故近日人心。尤形惶恐云。

● 撤兵進兵之近訊

▲田中玉請撤在湘魯軍　年前湘省軍興之際。張懷芝在魯督任內。以援湘名義。曾飭施從濱將魯省之陸軍第一混成旅帶赴湘防。久駐攸縣醴陵一帶。聞魯督田中玉近以魯省防務正須布置。軍隊不敷調遣。特電京。請將該旅撤回魯省。原電略云。魯省綰轂南北。地方重要。現爲青島問題。風潮時落時起。加以回國華工。被裁兵士。陸續運送到東者。先後已有數十萬人。各處伏莽未淸。禍機甚深。倘一旦勾結爲患。其禍曷堪設想。況現在東臨兗曹沂泰一帶。荒旱異常。饑民衆多。轉瞬靑紗帳起。又係盜匪最易逞志之時。尤宜預爲防範。以期銷弭於無形。東省地面遼闊。防所零星。原有軍隊。本爲不敷分布。自去歲裁兵二成。愈覺地廣兵單。難資周轉。中玉職任守土。責無旁貸。鑒於現在各處遊民之繁夥。益不能不爲思患之預防。因念山東陸軍第一混成旅。前年編組援粵。隨軍南下。嗣因停戰議和。暫駐攸陵。業經兩載。該旅久戍湘省。不惟餉項運輸。雙方困難。軍費津貼。所耗尤鉅而以本省正在急需兵力之際。反令得力重隊㨿遊他省。亳無事事。殊失愼重地方移緩救急之道。卽云現在和議未成。未便遽行撤兵。但前方之駐隊甚多。而軍中準備。當亦不在此區區之一旅。與其虛糜帑款。以有用之兵置諸無用之地。何若仍囘原防。俾資分配。藉維治安。俾免疏虞。爲此電懇。俯念魯省重要。需兵甚急。准將駐湘之山東第一混成旅撤回本省。分布防所。以靖地方。實不勝而待命之至云云。

▲奉軍撤防案已解决　張作霖在奉天召集之軍事會議。業已閉會所表決奉軍撤防案各項。已密電府院。採錄於後。(一)在湘之奉軍。撤回十成之三。(一)在陝之奉軍。暫不撤回。(一)此外各處奉軍全部調回。(一)東北增駐軍隊一師混成旅。卽以撤回之奉軍任之。(一)東三省無調用邊防之必要。

▲吳光新軍全數入湘　吳光新所部軍隊在信陽譁變後。豫人迭電政府。請將該軍調離豫省。因有移駐鄂東黄州之説。乃鄂省各界亦紛紛來電反對。致至今未能實行。聞豫督趙倜宥日(二十六)致電政府。查詢吳軍究意何日可以撤退。政府接電後。屢經集議辦法。結果決定將該軍移駐湘南。所有現駐宜昌沙市之吳軍。亦悉數合併移往。以接替直軍防地。聞已電商張敬堯。俟得覆電。卽可定奪。

命令

四月二十九日　張敬湯劉振玉張綸璜周蔭人均加陸軍中將銜李式白潘玉田均授爲陸軍少將劉煥文邊玉珂魏清和趙文濟佟國安康孝先郭連峯均加陸軍少將銜此令

內務總長田文烈呈准吉林省長徐鼐霖咨請任命楊濂試署省會警察廳警正應照准此令

陸軍總長靳雲鵬呈准護軍管理處都護使紹英咨請以松俊德福陞補前鋒參領清泰陞補護軍參領札勒杭阿陞補副護軍參領雙琛文俊陞補委護軍參領均照准此令

陸軍總長靳雲鵬呈准正白旗滿洲都統貢桑諾爾布咨請以英魁陞補副參領福厚陞補印務章京額什恆額陞補公中佐領均照准此令

福厚佳哉給予二等嘉禾章此令

四月三十日　任命何鋒鈺爲山東陸軍第六混成旅旅長吳俊卿爲山東陸軍第六混成旅步兵第一團團長賀敬廷爲山東陸軍第六混成旅步兵第二團團長此令

任命潘守蒸爲陸軍第十八師步兵第七十二團團長此令

財政總長李思浩呈税務處督辦孫寶琦呈管理龍口分關兼稽徵常税員朱建勳調部任用請予免職應照准此令

財政總長李思浩呈税務處督辦孫寶琦呈請任命徐鴻翔爲管理龍口分關兼稽徵常税員應照准此令

陸軍總長靳雲鵬呈請任命于世蘐爲山東陸軍第六混成旅步兵第一團團附丁繼鋒爲第二團團附萬世驤爲第一團第一營營長杜吉卿爲第二營營長郭成富爲第三營營長蔡逢旺爲第二團第一營營長張楨祥爲第二營營長萬蘭生爲第三營營長鮑泉金爲騎兵第六營營長王繼曾爲少校副官應照准此令

陸軍總長靳雲鵬呈暫編奉天陸軍第四混成旅步兵第一團第一營營長孫興武另有差委請免本職應照准此令

陸軍總長靳雲鵬呈請任命高金聲爲暫編奉天陸軍第四混成旅步兵第一團第一營營長應照准此令

來件

● 江蘇省議會致學生會書

逕啓者。敝會前上政府漾電。曾經滬上各報披露。(二十六日)諒邀鑒及。茲准省公署轉到國務院沁電。內開(上略)查軍事協定。係以駐俄軍隊撤退之爲效力終止之時。現在我國緊俄各隊。已飭陸續撤回。一俟全隊撤盡。該協定當然失效。中日一切約。前已完全宣布。此外幷無何種密約。青島交涉。正在考量之中。現在並無直接交涉之事。至司法問題。關係收回領事裁判權。至爲重鉅。自應極力振刷。已飭主管部切實辦理(下略)等因。本會於三十日再電政府。其文曰。北京大總統國務院鈞鑒。沁電奉悉。關於軍事協定有效期間。頗傳有祕密解釋。若所聞非虚。當非作繭自縛。廿步亡韓後塵。以故人民奔走呼號。力求廢止。鈞電謂一俟駐俄各隊撤盡。該協定當然失效。不以明文解除。而使無形失效。已多疑點。矧全隊撤盡云云。伸縮力富。危險性多。人民恐慌。良由於此。山東問題。爭回一國。何如取決列强。試審全國民情。列强均勢。何去何從。甯待龜蓍。駁回通牒。正以斬斷葛藤。鈞電謂正在考量。現在並無直接交涉。考量結果。何。將來方針奚若。實爲人民無窮之慮。比者日艦釁端已啓。青島交涉。又緊逼矣。伏祈鈞座當機立斷。卽日解除軍事協定。駁回山東通牒。明白宣布。縱不免强鄰之壓迫。尙可藉民意爲後援。抑更有陳者。此次學生愛國熱忱。激成罷課。其情可憫。其心無他。顧淞滬軍警。張皇過甚。宣告戒嚴。甚且創傷多人。慘無人道。議會代表人民。念學生亦國民一份子。旣因愛國行動。横被蹂躪。爰於感日電達何代護軍使。代爲呼籲。幷請議處滋事軍警。不圖儉日得覆。一再以學生主張革命爲言。幷有貴會是否對於滬上學生革命宗旨。亦表同情等語。此等無稽之談。原無置辯之必要。第就事論事。其對於法定民意機關。猶猜疑若此。適以證其對於學潮呈請宣告戒嚴。實不免過事張皇。危詞聳聽而已。本會爲大局計。爲一省計。均深惋惜。揚湯止沸。法非治本之策。伏願鈞座鈞院重爲注意。迅卽令行各本管長官。查明肇事軍警。依法懲處。幷嚴行約束。以後毋得再肇事端。以平民憤而維國本。除由本會懇切勸告學生早日上課外。謹此電發。伏候明示。蘇議會卅等語。因思學生鑒於外交險惡。激成罷課。志固可嘉。情尤可憫。以學生肩國事。譬彼竹林。猶伐竹也。每一念及。良用惻然。茲特掬誠奉告。教育。國家之命脈也。求學。學生救國之根本也。命脈何以保持。根本何以培植。諸君子想亦籌之熟矣。竊願本求學救國之旨。早日上課。此後外交問題。敝會忝爲人民代表。責無旁貸。自應聯合各省繼續協爭。以冀達最後目的。斷不忍使全國青年廢時失業。獨負此重大責任也。臨穎不勝企盼之至。江蘇省議會啓。

宜愛用中國金粉……生製藥公司
各埠藥房及洋貨店均有出售

患咳嗽者不可不試
止咳化痰聖藥
廣東種德園創製
橘紅半夏露
本園創製橘紅半夏露乃化痰止咳無上聖藥治愈咳嗽者何止千萬是以歸備皆此藥之靈驗也茲將主治列下
老人多咳嗽　無痰咳嗽　火盛咳嗽　感冒風寒　少年發熱　咳嗽肺勞多痰　肺熱痰火咳嗽　寒咳嗽　肺痿蒸骨
以上各症難以盡述總之無論新久血鼻咳咳嗽莫不神效○每瓶洋一元函購卽寄郵費另有親選正化州橘紅此乃化痰良藥○每只洋一元○另備丸藥全集函索卽寄
上海河南路老巡捕房對門
種德園藥局啓

上海周刊

勞工 勞工出

要目 勞工萬歲！！！ 勞工決死！ 俄羅斯大革命時代勞工的奮鬥

總發行所上海南……

交通銀行發息開會通告

啓者民國八年股本利息茲經本會議決官利六厘紅利八厘定於五月十日即陰歷三月二十二日在各總分支行所開始發給請股東諸君屆時親攜股票赴就近總分支行所按照規定手續支取利息……

廣西路汕頭路口電話中央三五一五號

價目 日戲月樓三角 特別包廂五角 正廳三角 頭等包廂 正廳四角 二等二角 二等二角 幼童減半 每逢禮拜六禮拜日三及日演日戲一時開幕 夜戲七時開幕

嚴忍厂 吳冷笑 陸笑蘭 許擬僧 譚覺梅 顧志因 馮寒遠 徐半秀 徐梅 張雙宜 獨一名旦 夏天人 滑稽老生 鍾笑吾 劇務主任 鄭正秋 第二名旦 鄭劍魂 著名滑稽 張嘯天 傾愁紅 張冶兒 林沐容 沈嘯血 陸冰梧 張顛館 張鶴聲 黃鵑聲 胡別安 陳君卿 朱平鵑

十五夜戲接演十三四本 西太后

留心假冒

▲貨眞價實▼

國產種將湯 金精石牙粉 神效大保丹 強種百補丸 眞牌棘克丸 清香生髮油 林公參餅 神效鐵血片 神效青衣丸 神效創上丸

上海嚴大生製藥公司 上海麥家圈大生藥房 同啓

▲批發從廉▼

保證書出版函索即奉

本號創製烏雞白鳳丸數十餘年遐邇皆知凡女界無論沾染各種疾病均服功效提速爲最效驗者以調之經子經痛白帶最爲無上之品萬應萬靈前經昨年徵求保證書共得效百對之多可知此丸實在之功效並非虛語也今本號彙印成冊分送同胞鈞鑒以得知此丸治效之內容而信心藥用矣凡購白鳳丸一合之貨定當奉贈一本如取本號白鳳丸之人及索即當寄上購者須認明本號白鳳丸保證書有憑據○下列各效○經調子白帶○痛經赤帶之治症○

○月事先期○月事後期○經來不止○經來忽止○經閉經痛○氣疼不舒○頭痛○子宮虛冷○四肢無力○面黃骨瘦○氣鬱吐脹○久不受孕○胎動腹痛○胎發冷○懷胎體弱○產後腹痛○血崩黑塊○一切等症○一品每丸一元○上品每丸五角○每丸二角半○單料每丸一角○上海棋盤街普太和號披露

不日出版 喬答摩底涅槃

書中重要的釋迦牟尼佛念……

和沮喬答摩○和沮槃……

北京大學出版部著 杭州……

代痔仙丹

治痔之起由有外痔內痔之別又有陰痔……每瓶一元每料五瓶……

上海盆湯弄甯波路口崔氏嬭香盧藥房啓

分設：長沙青石街……福州督署口……天津……南京……無錫……杭州江陰巷……

六零六

清血解毒內服聖藥

此藥效驗之巨早已膾炙人口凡患一切新舊梅毒風濕或皮膚腫爛花柳疳瘡橫痃婦女赤白帶下子宮內膿經水滯澀瘀血不清等服此藥無不統治

價目 每瓶洋一元七角五分 每打洋十七元五角

本藥房又製▲六零六外搽藥膏▼一種凡各種梅毒潰爛不愈用茶水洗淨患處後用此膏搽之必能去汚生新收功甚速

價目 每盒洋二角 每打洋二元

總發行所上海太和大藥房

人中寶

專治氣血虛弱面黃肌枯骨呆脾薄精神萎靡四肢之力男女老幼均可常服

△價目▽ 大瓶二元 小瓶一元二角

保肺膠

咳嗽多痰以及喘咯血症此一切肺痰止咳藥化理氣極有潤肺效奇

△價目▽ 大瓶一元七角五 小瓶一元

美國老牌帆棉布

本公司……布厚薄均勻……

錦囊法語到申

粵議院議員前駐美公使 吳宗濂著

……

大舞臺三月十五夜

特煩優等藝員演新戲 價目注意 特別包廂八角 特別官廳六角 二等正廳四角 三層包廂二角

（特聘全體名角武文全班合演拿手好戲）（電話五百九十五號）

殷春虎 毛順興 王祥雲 陳嘉璘 陳月樓 劉慧琴 張桂芬 姚俊卿 賈璧雲 白玉昆 毛韻珂 趙如泉 張桂芬 應寶蓮 王佳棡 孫少堂 趙竹卿 孫稚舟 張竹軒 張春海 于振廷

（新排第十三本宏碧緣）

新舞臺三月十五日戲價目

三等一角 頭等二角 特廳三角 特廂四角 月樓五角

◀本舞臺南市電話二百念號 北市電話三千四百九十一號 北來車輛直達本舞臺免查指照 日夜開演全班文武一齊登台▶

楊善華 張順來 張德祿 許奎官 李祥林 倪金利 鍾鳳林 趙君玉 李筱珊 潘桂芳 潘海秋 趙文蓮 夏月潤 趙君玉 潘月樵 周鳳文 汪優游 夏月華 王九林

（全本落馬湖）頭本虹霓二本關（五六本就是我）

法界共舞臺男女合演三月十五夜戲

電話三千五百十七

（夜戲價目）（月樓六角）（特包五角）（官廳五角）（官座四角）（特廳三角）（頭廳二角）（二廳角半）（三層廂二角）

薛鎖麟 葛玉廷 張菊芬 蔡紫紅 詹潤泉 呂月來 小金鋼鑽 謝水福 張文艷 小金培 露蘭春 許鴻金 筱翠鈴 小金寶 筱義 木子君 薛銀麟 五齡童 朱榮奎 小琴仙

十三本宏碧緣 挑取鴻華車御印鑒館

丹桂第一臺三月十五夜戲大減價

特別包廂七角 正頭廳等五角 上層包廂四角 二等正廳二角 三等起碼一角

李慶棠 樊春樓 麒麟童 王靈珠 高秋顰 王蘭芳 李少棠 王金元 元元旦 陳嘉祥（險難姻緣）武公發嫂 麒麟童 高慶奎 王金元（全本三國志）馮志奎 王靈珠 高秋顰（二本虹霓關）優等全材鬚生 高慶奎（頭本戲迷傳）

天蟾舞臺三月十五夜戲特煩全球歡迎著名藝員拿手傑作

余瑞廷 張宏聲 李寶龍 林樹森 白牡丹 羅筱寶 時慧寶 吳彩霞 林樹森 蓋呌天 沙香玉 王芸芳 李月舫（年羮堯）（取成都 劉璋讓位）王鳳卿 姚玉芙（天女散花）梅蘭芳 李德山

大世界內乾坤大劇場三月十五日夜戲目

◁另售月票座資每位小洋三角 包廂小洋二角 正廳小洋一角 手巾小帳分文不取▷

日：小金玉 富仙舫 杜文林 李人俊 侯雲際 侯雲峯 吳和子 韓金奎 金菊花（牧羊卷 太后 斷印 取 收關 勝 賣油郎）

夜：李人俊 粉菊花 侯雲峯 侯雲峯 吳子和 孟筱冬 陳蕙峯 李 粉菊花 李春來 韓金奎（宏碧緣）打花鼓（陵碑）（山 東 三十一本 馬 三十二本）

日夜開映 影戲 怪聲 准映偵探長片 共二十八本 今映第一二三四本

游資每位小洋二角童僕減半

電光影戲 文武京戲 大長片 乾坤班

上海自來火公司

可靠之燈火

諸君若欲於住宅商店或工廠內得一可靠之燈火則必裝用煤汽燈因其決不臨時熄滅致君處於黑暗之中也欲知詳細者請詢西藏路五號本公司事務所

共和影戲院

西門外方板橋 星期一四換片

今天戲目 趣劇二本 第三四集 紅手套 四本

△注意 日內仍加演嚴理夜戲……

特別包廂一元 普通包廂三角 月樓二角半 正廳一角 幼童減半 十十六

質料精美善法配製灑頭敷額辟濕除穢沐浴身洗面祛汚辟穢小兒盥濯生痱可衛四時適用無分四季認眞嘜頭雙妹不僞

▲▲大號正角 三號一角半 ▲▲二號一角 四號一角

總發行 廣生行有限公司啓 南京路 棋盤街 交通路

治愈已經三年　彭夫人迄今仍獲康强也

面帶笑容爲人喜樂此常情也往往因有事故而憂容滿面者以言明爲要也即如彭先生適至其友李君處見其憂容李君詰問之彭君實告之下得獲美滿效果即如以下所述者湖南長沙天元南貨號主人彭國棟先生來函云余室人陳氏自幼體氣素弱常患頭目暈眩之症自前年得產一子因產時失血過多以致時覺胸悶胃滯夜不安眠繼之經期不至飲食無味終日困苦不堪之狀當請名醫診治服藥毫無效果余此時正在華容縣榷運局局長任內公務瑣繁不克返家接家書知室人病勢日重醫者束手使人手脚無措深爲不安適至友人李君過訪見余憂容滿面詢之一再詢問余以實情告之李君云余妻曾患經期腹痛一年有餘偏服醫藥百無一效後得服韋廉士紅色補丸而獲痊愈此丸乃婦科之聖品觀其仿單所載則尊夫人之病狀亦甚相宜不妨與試服云云余信以爲然遂函致家囑令省中就近購服旋接復信述及購買二瓶按單試服確有效驗飲食逐漸增進夜克安枕身體自覺舒暢於心甚喜待余七月間返省觀其病容全消遂與續購半打服後不但各症全療經期準確且喜幼年所患頭痛病亦被治愈至今已將三年從無復發骨瘦如柴之軀一變而爲豐滿之體心感激飲水思源愧無以報爰具證書謹附小照藉伸謝悃並爲世之同病者告韋廉士大醫生紅色補丸有强健體力之奇能無分男女功效相等凡經售西藥者均有出售或直向上海四川路九十六號韋廉士醫生藥局購函每一瓶英洋一元五角每六瓶英洋八元郵力在內

閣下可得精美衞生小書不取分文 名曰忠告婦女並男子以及小兒康健指南閱報諸君如欲索取一份即須寄一明信片至以上所列地址原班郵奉

小兒腹瀉

趙君之令郎曾患腹瀉及至服用嬰孩自己藥片得獲全愈現今此兒强壯即圖中所刊者是也

趙思吾先生之令郎小照寄下製此圖按原照一式肥美活潑伶俐可愛也趙君居住天津因彼之令郎服用嬰孩自己藥片全愈之後康强如此特寄此照片聲明謝忱其來示云鄙人小兒生甫數月陡犯腹瀉延醫診視罔投藥劑後見報端刊登貴局嬰兒自己藥片之廣告隨即函購服之果見神效較用各藥迥乎不同每日以藥數片服之即獲全愈功效之神速有不能不表揚之勢因尙餘是藥片瓶許而時常轉送親友之有嬰孩者試服並述不能不備是藥於家中也

嬰孩自己藥片係英國小孩之靈藥是專治肚瀉發熱胃滯便祕腹痛以及出牙各症且能殺蛔蟲並使嬰孩有天然康樂之安睡俾得循序長成也如尋處無從購買請寄郵票大洋六角至上海四川路九十六號韋廉士醫生藥局原班郵奉一瓶可也

請用 商部註册 禁止假冒 電光牌大吉牌國貨毛巾 大吉

項爲毛巾一日用織品之物市上所售素以舶來品爲多每年輸出不下數百萬金本廠有鑒於此特提倡國貨挽回利權以塞漏卮不惮精心研究始克發明電光大吉等牌各種衞身軟毛巾必工精良紗質棉密堅固耐用在外來各貨之上且性軟收水有潤膚祛濕之功故發行以來頗承各界歡迎同聲贊許推爲完全國貨茲特加工督造務求精更格外廉價出售以答愛用國貨諸君之雅意

三星工廠啓

總發行所 開北寶山路商務印書館對面通裕 分銷處本外埠各洋廣貨號

治咳聖藥 龔製半夏

上海辯香廬發行

近世醫學昌明藥品迭出即如半夏一藥試一披報章已滿目紛紜且神效奇驗各詡其長致患者迷離無從采擇然考其究竟果能有益於病者與否是則非本廬所敢言矣本廬開設滬上二十餘年發行龔製半夏行銷中外藥性及效驗若何在已服龔製半夏者自必深悉無煩自譽惟邇來假冒甚多特於每盒內置辨僞券一紙可以掉換物品無券幸勿購買

價目 大盒二元四角 小盒一元二角

上海 盆湯弄甯波路口 崔氏辯香廬藥房啓

分設 長沙糧道街 福州總督署口 北京觀音寺街青雲閣樓下 天津鍋店街通衢馬路內 南京下關大馬路 杭州上保佑坊之江報館對門 奉天省長公署東首 安慶軍署西 無錫北門江陰巷內 開封北書店街南口路西

肝胃氣痛專科徐隱樵

門診每日下午一點至三點過時不候醫例兩元二角復診一元二角三點後出診英美租界四元四角法租界五元五角城內南市六元六角通信問疾費照門診

隱製新藥 每瓶一元 函購即寄

診所 老垃圾橋北首和濟里第一家

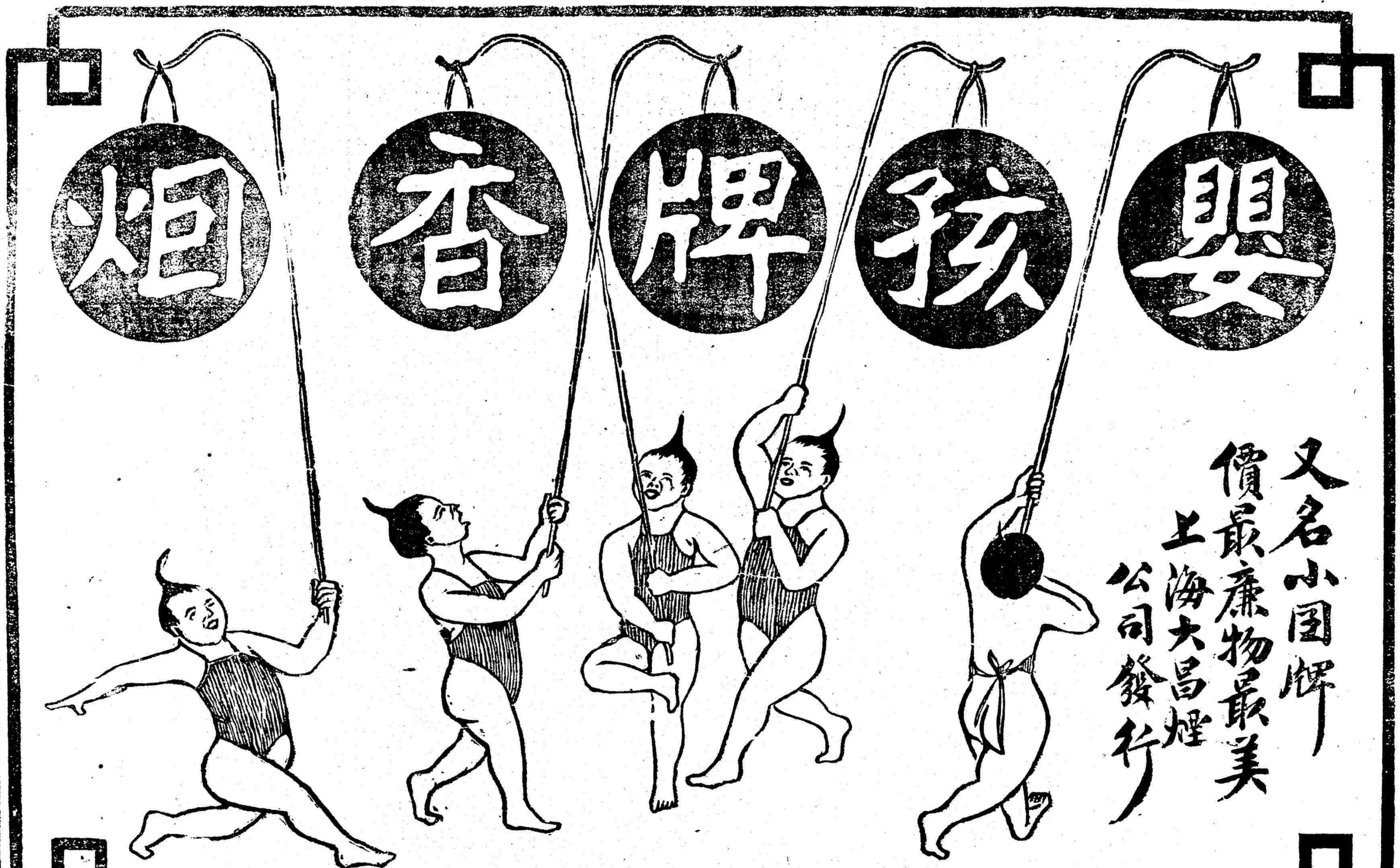

時事新報　中華民國九年五月三日　即陰歷庚申年三月十五日　星期一　第二版

特別小廣告欄

贈品注意

中國敵喜牌牙粉品質精良用者固極贊許而商標深意知者殊屬難得海內志士誠能識透欵喜牌商標蓄意之與用空袋一只一一說明寄上海東棋盤街德和弄鑫業公司詳註寄者姓氏住址以夏歷四月底止中者分別贈品登報宣佈五名　頭名得風琴一面　二名得時鐘一座　三名得銀照相架一架　四名得香亞花露一打　五名至十名各得皮票夾一只　餘贈牙刷一柄

本埠時事

意大利飛機到滬盛況

▲下午三時在江灣下陸

意國飛行家佛拉林氏。偕其技師加八利利氏。於昨日上午十時許。由福州乘SVA式飛機。起程來滬。下午三時許即抵江灣跑馬場。是日到場參觀者。如政府代表鮑辰恩。江蘇督軍署代表曲巖（字希聞）。意國駐滬總領事。萬國體育會董事麥金。何代護軍使。交涉員楊小川。護軍使署副官孫占元。海關姚監督。沈縣知事。徐警廳長及警廳督察長張桂棻等四百餘人。其中大半爲外人。其無劵而在場外參觀者。數亦如之。茲將其情形。略誌於左。

▲會場布置　江灣萬國體育會門口。派有檢劵員多人。入場參觀者。須出劵檢驗後。方准入內。另派招待員多人。專事招待來賓及意飛行家者。並有該會庶務主任張晉峯君交際員夏奇峯君等。在場招呼一切。跑馬場之半圈。滿插小方白旗。劃爲飛機下降區域。場之西南隅有竿一。上懸五色國旗。竿兩旁之懸萬國旗。下達於地。遠成三角形。旁有儲藏飛機之板房一具。場之西北。並有儲藏飛機之蓬帳六具。其中之綠色蓬帳內。藏有於去年到滬之意飛機一架。亦SVA式也。大小形式。與此次到滬者相同。場之內圈。立有木竿甚多。上書「來賓請勿入內」等字樣。蓋意飛機在場內下降。祇許官紳委員　或新聞記者等方准入內。衣服均佩帶一條。帶分三種。一爲招待員。一爲官紳或委員。一爲新聞記者。以示區別。

▲軍警防範　場中有護軍使署兵隊一百八十餘人（不足二連）。分立於場之四週。每隔數十武立一兵。精神尙佳。並有警察百餘在場維持秩序。管轄軍隊者爲護軍使署副官孫占元君。警廳督察則爲警察長張桂棻君。

▲飛機到時情形　約三時許該飛機自南部飛至江灣跑馬場。繞場三匝。卽在場之東部下降。一時歡呼鼓掌之聲。高出雲表。少頃觀者均紛紛至機旁迎迓。而佛拉林及加八利利兩氏亦相繼下機。並有與之接吻者。有握手者。有擲帽以示歡迎者。並有本埠日本經濟日報社贈送花圈一個。佛氏穿灰色軍裝。戴帽。加氏穿西裝。不戴帽。年齡似以佛氏爲稍大。而身驅則加氏爲路短。佛加兩氏與觀者相見後。由萬國體育會董事麥金氏並意領事等與兩氏相偕至希否斯Shepherds茶室中歡宴。帶來之飛機一架。卽運入儲藏飛機之蓬帳中。並聞此次由該飛機帶來郵件甚多。

▲歡宴情形　希否斯Shepherds茶室中設筵席十餘桌。歡迎佛加兩氏之席。設在中央。四時許卽行開宴。陪宴者爲萬國體育會董事麥金氏。意總領事。鮑辰恩（中央政府代表）。嚴希聞（江蘇督軍署代表等）。席間先由萬國體育會董事麥金氏致極簡短之歡迎詞。繼由佛拉林氏致答詞。亦甚簡短。惟佛君演說時操意國語。能解者絕寥。故由意領事譯爲英文。演說畢。乃各舉杯暢飲。約四時半宴畢。卽在廳外合攝一影。以誌紀念。機卽與意領事等乘汽車至滬。

漢口設立美國商會消息

本埠總商會昨接漢口美商會西文函開。敝國在漢商人二十九人。代表漢口全體美商。組織漢口美國商會。業已正式成立。宗旨聯絡敝國在美商人感情。以及美商與貴國商人西國商人之感情。冀能由敝會與貴國商人及西國商人接近。攜手於商場。而中美兩大共和國之密切邦交與友誼。亦可藉此發達。其有益於兩國。實非淺鮮。惟敝會成立伊始。希望貴國商界諸人以及西國商人時賜箴言。以匡不逮。貴會執上海商界牛耳。日後得有機會。而與在漢敝國商人聯絡。使中美兩大國邦交。日益親密。敝會不勝禱祝。茲將所選職員開呈貴會查照。計開會長其來洋行大班萬亨德。副會長大來洋行大班項勸。書記美孚洋行克陸夫。執行部董事德泰洋行大班韓克。慎昌洋行阿布斯。美孚洋行姆勸。茂生洋行藍爾。友華銀行克爾生等。茲悉此函已由張雲君譯呈朱沈兩會長察閱矣。

本星期之債劵情形

元年公債價值疲落。銷路極稀。某機關有押品老號碼數百萬元。司法部新號碼百四十七萬元。號碼已見政府公報。均擬來滬銷售。又京津各銀號亦有賣出。其價目竟見日下之勢。三四五年公債出數不旺。祇應購戶之所需。七年長短期去路呆滯。蘇浙路證劵亦少交易。各種股票中。如紗廠股爲最好。餘者均甚平平云。

意大利飛機隊之行程

（一）羅馬　（二）薩洛尼加　（三）亞特利亞　（四）亞蘭坡　（五）達格特　（六）朋特拉　（七）亞勃斯　（八）客拉齊　（九）台爾希　（十）斐那爾　（十一）加爾格打　（十二）仰光　（十三）曼谷　（十四）海南　（十五）廣州　（十六）福州　（十七）上海　（十八）青島　（十九）北京　（二十）奧敍　（廿一）泰古　（廿二）大阪　（廿三）東京

關餘涉訟之樞紐

▲章致伍二書
▲伍不以爲然

章行嚴因關餘問題。曩致二書於伍秩庸。茲覓得其函稿刊次。亦可見雙方爭端之所在矣。

▲章行嚴致伍秩庸書　秩老座右。違教忽已月餘。區區關餘問題。致啓訴訟。撫躬自疚。無可爲地。特此番涉訟。非釗所願。亦非軍府本心。無論何時。均可調解。前屢託汪君精衛。代陳鄙意。復於少川先生處反復說明。近復託汪君及郭君復初面稱。調解之說。公非無意容納。惟須釗先以具體意見。兩商座右。聞命之下。慶幸不勝。自此案發生。釗迭與軍府反復商榷。最近來電。意在關餘用途。早經政務會議決定。公會列席同意者。請公照數撥出。餘數應如何處分。請公與少川先生協商後。徵取軍府同意。至國會之應維持。此當然之事實。維持方法如何。亦請公與少川先生從長商酌。惟國會祇能有一。不能有二。該款祇供返粵同人之用。不得施諸他途。軍府有此意見。釗特代達座前。如何裁奪。尚候明命。倘蒙外察大局之艱危。內審相持之無謂。虛衷採納。速了糾紛。則釗負荊有期。不辭蔽罪。端此敬叩勛安。章士釗謹啓。四月三十日。

再者。關餘用途。曾經政務會議通過者。詳數已電軍府徵取。容續奉聞。士釗又啓。四月三十日。

▲章行嚴致伍秩庸第二書　秩老座右。前四月三十日一函。計達簽室。茲准軍府電稱。前經政務會議通過。公會列席同意之款如下。（一）西南大學開辦費一佰萬元（內已付拾伍萬元）（二）西南大學常年費八十萬元（三）華僑商科大學補助費五萬元（四）廣東兵工廠經費五十萬元（五）湘軍月餉五萬元（六）浙軍月餉一萬五千元（七）湖南特別軍事用款二十萬元　總計二百四十六萬五千元。右列各款。皆公親自列席。共同決定之用途。公未離粵以前。早應次第撥付。非用途未定。宜歸財政部保管者可比。計公所挈關餘。共二百六十萬元左右。應付各數。已達二百四十六萬五千元之鉅。餘數特十餘萬元耳。當時保管之說。實不成重要問題。至國會之當維持。前函已鄭重聲明。無庸贅述。如前表所列。餘數不敷。此項費用。欲於決定諸款之內。分勻若干。以資挹注。亦非不可商量。總期各方均得相安。紛糾於焉解決。公關懷大局。諒有同情。茲所請求。在公早經同意之範圍以內。學款居三分之二。又爲公所銳意倡導之圖。應請將上列各款。定期照撥。並與少川先生協商維持國會方法。無任翹盼。專此祇請勛安。章士釗謹啓。五月二日。

惟聞伍秩庸方面以函中一再以軍府爲言。不知『軍府』二字。究何所指。兩伍唐孫唐均軍府之一人。原書云云。直爲岑西林即軍府。『除岑西林皆非軍府』之意味。至會經費限於回粵議員。不啻根本取消離粵議員之地位。無論如何。斷無承認此等條件之理云。

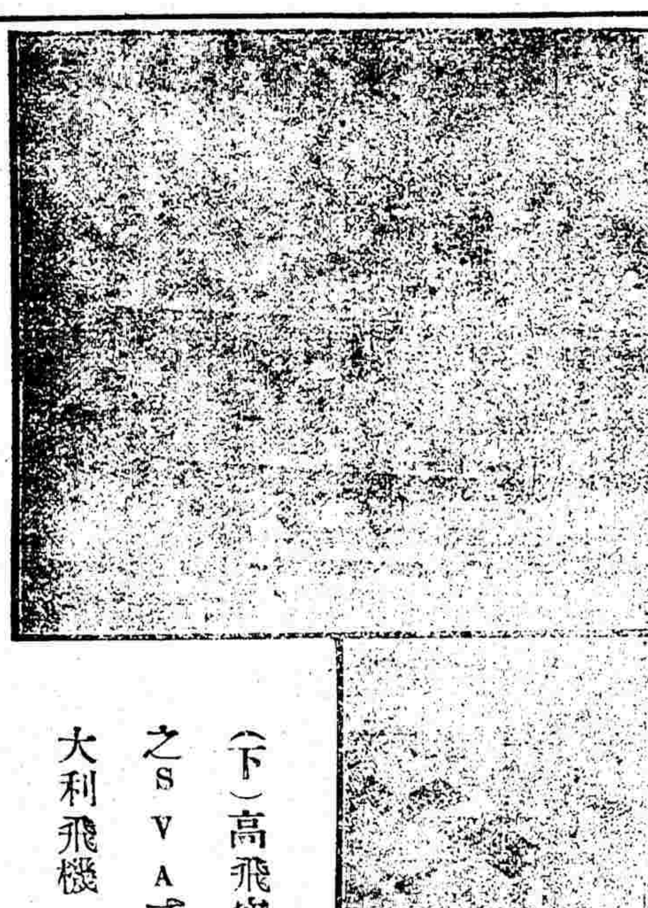

（下）高飛空中之SVA式意大利飛機

（上）昨日到滬之SVA式意大利飛機

▲SVA式飛機小史　飛行機之形式構造。種類甚多。此次來滬者爲SVA式。蓋『山伏亞』Savoia及『否的西亞』Verduzia兩上校發明而爲『安沙兒特』Ansaldo廠所造。各取其第一字母而名之也。此種飛機。爲義國及海外所認爲最精製造之機。其構造爲重量七百三十基羅克那姆。速度每小時二百十五基羅密達。內置斯巴式或以斯以亞美製式之確定機一座。計二百二十四馬力六個轉盤。每分鐘一千六百五十轉。其新樣於一千九百十九年三月十七日試行。試行後。漸次改良。乃臻於今日之極美。

▲意飛行家略說　此次意大利飛行隊自意京羅馬經過廣州福州青島北京方至日本之東京。計分二十三站。約計全程三萬里。此項計劃。由意國達摩來我君發起。達君爲詩家政治家。亦飛行家也。昨日駕機到滬者。爲佛拉林中尉與機師加八利利中尉。佛拉林中尉爲維里新省世族。現年二十四歲。歐戰時。爲著名偵察敵蹤之飛機駕駛家之一。參預多數之出征。曾將齊伯林工廠攝影而回。又攻擊維也納一役。佛中尉曾偕達摩來我君。參預其間。此駕駛家屢次與敵人衝擊。雖其所駕之機。非用以戰爭者。然終擊落敵人二名。因在戰地之戰功。曾受勛兩次。歷任今職。

恒大紗廠創立會記

昨午後恒大紗廠假南市救火聯合會開創立會。首到三千六百六十三權。（一）穆杼齋君報告大廠三月底竣工。電氣間四月底竣工。裝機至遠兩個月約七月初。可以試車。（二）通過章程。朱叔源君提議公積二成半中。提出牛成作爲工人養老卹嫠教育之費。股東全體起立贊成。穆杼齋君提議增加股本十萬元。共計股本六十萬元。儘一月內舊股東照十分之二增加。其不滿一股者。准以一股照加。全體起立贊成。又表決全部章程。全體起立贊成。通過。（三）票選董事監察人。穆杼齋得三千五百十一權。穆藕初得三千四百六十七權。朱子灝得三千三百四十六權。張翼閎得三千二百七十四權。聶子聲得三千二百二十二權。劉襄孫得三千一百九十八權。黃季純得三千一百七十九權。湯緝齋得三千一百十九權。儲湘泉得二千八百九十八權。當選爲董事。陳悅周得二千八百三十八權。楊文卿得二千七百四十六權。當選爲監察人。宣告散會。聞定於二十八日。開董事會互選總協理云。

浦東電氣公司近訊

浦東電氣公司現已在三馬路外灘新關碼頭對岸浦東陸家嘴春江路十號設立事務所。並延請商業機械電氣各專科畢業生辦理所辦事。刊訂營業簡章二十條。大致裝燈工料每盞收洋三元。全夜送電。每月電費二十五燭光一盞至五盞。每盞收洋一元六角。六盞至十五盞每盞收洋一元五角。十六盞以上每盞收洋一元四角。滿三十盞以上。可裝電力表。每度收洋二角五分。現方測勘道路。不日將豎立桿木架設燈線矣。

自右向左第七人卽佛來林

機師在飛機中取出從福建帶來之郵件

研究女子參政問題

湖州女界協濟社暨女界聯合會。關於女子參政事曾出通告云。萬國女子參政同盟會來電。請派代表出席。事前併奉告。諒知察。茲以該會來函。詳述宗旨及一切手續。且謂英法美等國。均派代表十二員。吾國亦可如數選赴。是該會以平等國際待遇。不因政治軍事等關係。而歧視吾華女子。則吾女界尤不宜自棄。應知所以竭力增我國榮。且吾女子之欲得參政者非爭權奪勢。以伍官爲榮利。而參加方欲恢復法律上女子之人格。與人權之平等耳。請勿誤會而忽視之。同人等以事屬重大。宜慎重研究。故三十日雖稍有所議。亦未便遽斷。遂訂本月四日星期二下午二時。假北四川路崑山路十一號中女青年會開會研究。屆時務祈貴團體派代表出席爲禱云云。

銀價驟跌之原因

本埠銀市。際此絲茶上市。各商需用現洋。爲數甚巨。往年此時各莊收買現洋。以供絲茶商人之需要。銀價必見增高。而本星期間銀價驟跌。（卽期每盎司減去四辦士又八分之三）銀幣昨市七錢三分九七五。華商匯特不購。且有售出。一般倣多頭者。莫不驚惶失色。揆厥原因。歐洲數國現正減小銀幣成色。增用紙幣。故幾停止購銀。鑄造銀幣。銀價大約尙將續跌。加之歐陸銀幣鎔化漸多。美洋小三元。羅比洋減三元。和洋（短四元）。法匯水遂小三十五元。香港洋未動。所有我國茶商等因攜帶現洋諸多不便。遂相率在滬收羅各該處通用之紙幣。以便攜用。輕而易帶。具此種種原因。銀價因之驟然跌落。滬上藏銀待沽之家。見此市況莫不懊喪云。

時評二

純粹工人　（記者）

五一紀念日有三大決議。其中有一項。謂當由純粹工人組織團體。此誠爲吾人所樂聞者也。今之造謠者多謂工人易被人利用。吾非謂絕無欲利用工人之人。然敢言工界以外之人必不能利用工人。故今不患有工人以外者之欲利用工人。而患在工人內部組織與界限之不嚴。故吾聞純粹工人之說。而大有感觸也。夫工之定義以廣義言。則役於國家之官吏。自由職業之醫師。月薪階級之店役。皆在包括之中。果爾則除極少數擁遺產爲生活者外一概可目爲勞工。其無是理。又奚待論。故吾儕勞心用腦之記者。大可不必冒牌以自榮也。總之。勞工以用手與工錢爲條件。自由職業與月薪階級當然除外。必如是方爲純粹工人。吾以爲此後勞動問題。止在純粹工人之雙肩。若於勞動運動初起之際。卽有廣義的勞工加入其中。則必無良果。甚者或有被利用之現象。願當事者對於此點加之意焉。

歡迎意飛行家　（引）

意大利飛行家飛渡重洋。跨越崚嶺。迢迢數萬里。蒞我中國。旣發揮其偉大之國民精神。復作飛行史上之新紀錄。我人覩其成功。深堪欣慰其業著也。飛行機之於今日。果爲交通上軍事上之利器。然追溯往事。其以頭顱殉命者。何可勝數。卒致前仆後起。以至今日之盛。蓋無非歷冒險有以致之。豈徒藉科學昌明而已哉。『泱泱大國民。』非國人自負語耶。然在今日傲然執成自我。日惟仰望人之高飛遠舉。我則望塵莫及。以飛機一端而論。例之日本。旣相形見絀矣。夫中日同爲飛行事業之後進國也。顧今日二者之所造就。猶小巫與大巫不可同日語矣。日日言競爭。而事事遜於人。以言最後之決勝負。良用寒心。雖然。急起直追。猶未晚也。國內有志者。盍興起乎。

◎上海物價表

本表祇有欠正確處請各界隨時知照以便更正

高常河下白元	担	五·六七九	五·八〇七
漢口小麥	担	○○○○	二·七〇〇
亳州一等芝麻	[illegible]	[illegible]	七·五〇〇
牛莊豆油	[illegible]	[illegible]	一一·八〇〇
青花籽	[illegible]	○·○九五	○·一一〇
[illegible]	隻	○·五一四	○·五一四
馬鈴薯	担	三·一二三	二·七五〇
牛奶（外國乳糖）	瓶	○·四七	○·一四七
八號車白糖	担	一一·四〇〇	一〇·一〇〇
海帶（條塞）	担	三·五〇〇	三·一〇〇

貨名	單位	本週	前週
蕪湖羌豆	担	二五•三〇	••••
火車河南黃豆	担	三•四五〇	三•五一〇
漢口黃豆	担	••••	二•一八〇
牛肉	磅	〇•一二五	〇•一二五
羊肉	磅	〇•一三三	〇•一三三
豬肉	磅	〇•二〇二	〇•二〇二
鷄	磅	〇•一〇三	〇•〇八八
鴨	磅	〇•〇九五	〇•〇九五
蛋	十個	〇•一八四	〇•一八四
[illegible]	担	[illegible]	九•八〇〇
念五號荷蘭糖砂白糖	担	一一•五〇〇	一一•三〇〇
三溫中太古白糖	担	一一•四〇〇	一一•〇〇〇
[illegible]	担	[illegible]	四〇•〇〇〇
中國十番有刺黑海參	担	九五•〇〇〇	九四•五〇〇
調製(最大)	担	一四•四〇〇	一五•〇〇〇

五分鐘之五一節慶祝會

▲軍警奔馳追逐
▲到會工人五千
▲卒有三大決議

前日之世界勞動紀念節、受軍警種種壓迫。卒得開會於靶子場。工界中人到處聚集。其至靶子場者。亦有五千之數。甚盛會也。其餘各界。各表慶祝之意。就報界言之。除本報之外。尚有民國日報救國日報。俱於前日休息一天。故昨日無報。茲追記前日各方面情形於左。

▲中華民國萬歲！　▲勞工神聖萬歲！

▲剎那間之開會

前日爲世界勞動紀念日。本埠電氣工界聯合會。中華工界志成會。中華工會總會。中華工業協會。中華全國工界協進會。船務棧房工界聯合會。藥業友誼聯合會等。發起召集各工業人士。開會慶祝。昨日午後一時。先赴西門公共體育場。計有三四千人。本擬在該處開會。因護軍使署飭令多數軍警駐防場中及西門一帶。場中並架設機關槍等。嚴禁開會。致未能入場。先一日該會等聞軍警戒備消息。擬屆時如華界不能開會。故均由西門折往該處。孰意此項消息。宣佈稍早。已由官廳知照工部局。請其一律禁阻。於是來工界人士。由西門折往提籃橋者。復改往公園靶子路青年會體操場。該處軍警。亦加禁阻。工界人士。遂移集操場側之廣場。軍警初不之許。繼經電氣工界聯合會李恆林。中華工業協會楊子奇。懇切說明開會理由。軍警乃許以五分鐘之活動。工界人士遂聚立歡呼「勞働神聖萬歲」「中華民國萬歲」。方欲演說。軍警又干涉。衆遂改往靶子場完場。而三十九團第二營全營兵士追至。少頃。見工界人士。並無何種特異舉動。遂整隊而去。時該場有小車一。工界人士之演說者。乃用作講壇。實行開會。由張民權先登車演說。李恆林。章瑤。楊子奇。學生會代表。吳淞路商界聯合會代表等。均相繼陳詞。先表示慶祝之意。後提議三項。(一)各工業要求工作每日八點鐘。一星期四十八點鐘。(二)各工業組織純潔之工會(三)無論何種工業。一律聯絡。衆歡呼而散。

▲工界致軍署書

工界於五一節之前一日晚。致書護軍使署云。『逕啓者。五月一日爲世界勞動紀念節。本埠工人。擬在西門體育場開會一節。曾經函請貴軍署臨時酌派員警到場保護。以免誤會。嗣又在各報宣布宗旨。聲明純係慶祝的意旨。絕無政治及其他用義。諒邀洞鑒矣。乃讀二十九三十兩日報紙。見載有貴軍使發縣商會公函。囑轉知各工廠勿任附和。暨令飭警廳。轉令所屬一體禁阻等情。顯係發生誤會。殊爲貴軍使抱憾。因此敝工會等不得不再向貴軍使作最後之聲明。蓋此種慶祝紀念會之籌備。係在貴軍署宣布戒嚴令之先。各報具載。可以復按。且此種紀念。在中國雖屬創舉。在世界各國已成習見。久經宣布。觀聽所屬。萬不能因戒嚴而不舉行。貴軍使如慮發生意外。屆時可多派軍隊。臨場監視。以昭愼重。敝工會等爲顧全官廳體面。保持吾國工人國際的人格起見。是以不憚煩勞。一再函瀆。工人雖愚。決不至赤手空拳。以與快槍利刃鬥。幸貴軍使鑒而察之。如必取嚴厲手段。橫加干涉。或使軍隊對於工人作殘忍之舉。不幸而激成反響。敝工會等絕不負責。惟貴軍使裁之。』

▲上海工人之宣言

上海工界於五一節發出宣言云。我們上海各業大部分工人。同時休業。舉行第一次世界勞動紀念大會。竟被蔑視人民集會自由權的軍警。以强橫的武力。一日之中兩次阻止。同人因爲保持和平態度起見。遂改在青年會操場草率宣布散會。眞是一件憾事。但是『五月一日』這一個世界的勞動紀念日。多謝今天軍警的强橫行動。竟能使中國人。由驚訝而懷疑。由懷疑而認識。由認識而決心。由決心而奮鬥。從今天起。我們中國工人覺悟的團結的精神。已經足以使脈制我們的人。膽戰心驚。這一個事實。一定能够使全世界的朋友認識。『不入支那人淸夢的五月一日』。這一個可羞的批評。更由吾人今天的努力。稍微洗去一點。今天。上海全市許多從事於商業勞動的朋友。對於吾輩生產的工人。表示親愛和敬重。將來負擔勞動任務的男女學生。對於吾輩生產的工人。表示同情和感謝。上海的言論界。在『五月一日』這神聖的日子。給我們許多安慰和勉勵。這都是我們所十分感激的。全國生產的工人呵！我們惟有一致努力團結。爲製造幸福而奮鬥。在三百六十五日後的五月一日。再表示我們的勇氣和人格！。

▲答俄政府通告

工界登答俄國勞農政府之通告云俄國工農同胞和俄羅斯勞農政府公鑒。我們是被華盛頓勞工會議屏在特殊地位底工人。接你們底通告。格外感動。我們並不是感謝你們歸還從前强盜政府所掠奪去財產和種種主權。我們相信一向沒有國際觀念的中國勞動者。今天纔聽到最親切的勞動同胞底講話。我們從有人類以來所負担的責任。以及我們親身嘗過强盜階級所壓迫的痛苦。都淸淸楚楚印在我們腦子裏一刻不會忘記。我們要努力創造新的美麗的永久平和的人類世界。決定和你們同力合作負担這個責任。現在我們都處在國內國外金錢階級壓迫底下。希望你們先起的同胞。我們和印度日本朝鮮安南底勞動同胞。一個很猛烈的援助。我們自己知道是智識很貧之的勞動者。時時處在資本階級和含有政治臭味者的誘惑中間。更希望你們的指導。前途幸福正大。尤其希望你們勇猛前進。中華工業協會　中華工界協進會　中華工會總會　中華工界志成會　上海電器工界聯合會　上海船務棧房工界聯合會　藥業友誼聯合會同啓。

▲商界慶祝「五一節」

▲各界與五一節

昨日之紀念會。雖不能認爲完滿。而各界之表示則甚有可觀。英法美三租界　城內　閘北　各大小商店　以及各路商界聯合會　各界聯合會　各學校門前。均一律懸旗。以示慶祝。二學生會。二各界聯合會。各送『勞工神聖』『人力萬萬能』。紀念旗二面。茶點洋十元。祝詞各一篇。法界商業聯合會。亦送『勞工神聖』紀念旗一面。吳淞路商界送國旗二面。英大馬路中華電器材料公司。送餅乾洋十元。復旦大學送『勞工神聖』紀念徽章許多。而其他各學校。各商界團體。均有祝詞禮物。惜因屢被干涉。均未宣讀。茲覓得上海各界聯合會之祝詞。錄之如次。『勞働紀念是那時代的產兒。每天作工八小時。是前三十七年的今天議決的。前三十五年的今天實行的。　我們中國的工界同胞。舉行勞動紀念。總算今天是第一次哩。　那麼今年今天上海工人的快樂。不是和一八八四年芝加哥工人的快樂一樣麼。　諸君快樂啊。我們也快樂。因爲大家快樂。纔不能够不祝幾句。(一)祝我工界同胞每天爭得八小時的工作。還有八小時的休息。受八小時的教育。(二)祝我工界同胞打破資本家與勞動家的界限。打破生產者與取富者的區別。(三)祝我工界同胞與各界努力互助。鏟除一切官僚武人政客。(四)祝我工界同胞。與各界努力互助。造成一種平等自由博愛的社會與世界。　呵呵•爭呀•打破呀•努力互助呀。　什麼是爭•打破•及努力互助的要素。　羣衆犧牲財產•體力•精神•到必不得已。犧牲性命。　什麼是犧牲的結果。　羣衆勝利。羣衆勝利。羣衆勝利。羣衆勝利。　上海各界聯合會祝』

▲學界與五一節

▲各學校招待工人　自城內宣布戒嚴。公共體育場不得開會。而各學校又因別種情形。不能慶祝勞動紀念。遂由中西。神州。民主。民生。務本。啓秀。人和。民立女中。聖瑪利亞。上海公學。數校幫助款項。南洋。中西。專科師範。數校幫助茶點。在復旦開會。下午一時。布置甫就緒。工人到會約五六千人。突來軍警百餘人。荷槍實彈。進前干涉。經再三解釋該會性質。和開會理由。他們頗多諒解。奈格於上官命令。終不肯讓。各人卽向國旗行三鞠躬禮。三呼中華民國萬歲。深諒他們苦衷。旋宣佈散會。工人快快而出。斯時軍警仍退站校外。復續來一排。校中同人。深恐行人有所誤會。又以他們亦勞工一份子。憫其遠道而來。遂招待他們入息校內。飲以淸茶。享以麵包。至五時半。始整隊持械而去。

▲職業學校內之工人會　一月一日。中華職業學校舉行世界勞工紀念。校內各工場。均停工半日。下午一時半。在校內廣場上。由全體學生布置會場。招集全校工人開會。先由學校主任顧蔭亭君。報告本日舉行勞工紀念之緣由。及勞工紀念成立之歷史後。全體向國旗致敬。由沈信卿黃任之任矜蘋黃伯樵諸君演說。沈君所述爲對於勞動界及一般社會之新勞動界之希望。黃君任之演說。將所見美國工人之快樂。與南洋羣島華工之苦况。兩兩比較。令人非常感動。任矜蘋君之演說。以中日相提並論。有中不如日之原因。在半數教育云。黃伯樵君之演說大致謂學問無止境。工人亦應求學。不可以年長爲辭。末由主任顧蔭亭君宣布。此後學校內擬實行者三事。(一)工人補習教育。(二)提取工人工資十分之一二。代爲儲校內銀行。(三)招收工人之子弟。受以工讀云云。至此散會。是日並由學校及學生分會。各備茶點。以饗工人。各工人均極愉快云。

▲知學會慰勞工人記　一日下午一時。該會幹事沈甫霖蔣夢芸姚晦厂三君。攜同麵包三車。小國旗數千面。由會直赴西門體育場。沿途散發。幷以簡單之講演。受者歡然。行至方浜橋時。忽有警士一隊。阻止去路。再三向之婉商。非惟不允前進。且用槍柄强驅逐出界。不得已而折回。　旋至虹口神武體育會。　又至青年會體育場等。　咸均爲警軍衛散未果。後至寶山路商務書館印刷所。　及恆順泰廠等分散。　大受工人歡迎。　及六時始返。其附送之傳單。『致最親愛的勞工諸君。』今天是你們奮鬥得勝的紀念日。我們特備了兩色禮物來送給你們。表示我們的敬意。第一是五色燦爛的國旗。第二就是麥粉製成的麵包。五色國旗是我們祖國的靈魂。麥麵包是你們養命的食品。現在祖國危險到了萬分。要你們拿熱血去撑住他。工人不能生活將要沒命。你們自己奮力去爭。才能保住你們自己的生命這就是我們送這兩件禮物的用意。將祖國國旗插在當胸將麥粉麵包吃在肚中。再請你們想想祖國的危境和餓肚的痛苦。還要想什麼方法去對付。我們想『抱着犧牲的精神去奮鬥』就是捨了性命和惡勢力去戰是最好的方法了。你們以爲這樣。祝你們奮鬥。祝你們奮鬥成功。　上海知學會

▲民生女校之慶祝　法租界貝勒路民生女校學生分會。自此次罷課以來。各會員對於救國運動。均積極進行。日昨工界擬開勞工紀念會。該學生分會。卽預先集資十元。購辦食物多種。以備臨時贈送工界同胞。後因勞工會受暴力阻遏。未能在預定地點開會。東奔西走。冀達目的。而該分會會員。亦終日奔馳。未得稍憩。最後乃派代表十餘人。將所購食物。馳往工場分贈云。

▲軍署堅持戒嚴令

昨日午前十時許。淞滬警廳徐廳長。上海縣沈知事等。各坐汽車。詣龍華淞滬護軍使署。謁見何代軍使。稟陳地方上治安。並戒嚴辦法情形。當奉參謀長謂。五月一日勞工會雖已過。然工商界尚不滿意。恐另有所舉動。但滬上爲通商大埠。匪類衆多。難免從中生事。所以軍警兩界前頒戒嚴令。應當繼續進行辦理。毋得疎忽云。

▲華軍在租界內示威

淞滬何代護軍使。近爲公共體育場禁阻勞動工界開會之後。乃工界各團體。集合大衆結隊往來南北各處。前日雖未在於原定地點開會。而租界一帶。亦有工界中人。成羣結黨經過。且據偵探報告。仍有定期五月九日開會。惟地點尚未定擇日內華租各界之防範。萬難鬆懈。以防匪類乘間附和。擾亂秩序。是以商由租界領袖領事。准由軍隊荷槍攜械。經過法英美等各租界。藉以示威。而資遊巡。會經各該總領事允准。並於軍隊經過時。可由捕房派令西捕乘騎在前引導。故於前日(卽一日)特令駐紮龍華之步兵三十九團團長張燾韓。親率第三營全部官兵計一萬。於上午八點時。由龍華出發。除步兵各負槍彈外。軍官均佩指揮刀。並機關槍二架。整隊而至斜橋公共體育場。略爲少憩。仍復排隊而出。經西門。沿民國路。由方浜橋而入法租界。往北過八仙橋。沿西藏路經過英租界。由新巡捕房派撥印度馬巡二名。在前爲之領導。經北泥城橋。過垃圾橋而入美界。亦由捕房仿派印度二名西捕一名。乘騎照料。一併馳入華界。經北公益里。到南林里。而往寶山路之義品里後面荒場上休息。始得整隊。旋復分段梭巡附近各處。至下午六點時。仍由原路而回龍華歸隊。昨日仍由張團長率領全營官兵。整隊出巡。經過租界各處。其路線如第一日之進行。至傍晚馳回。　聞在此旬日以內。每日須得出巡一次云。

▲華軍闖入青年會記

華精武體育會之報告云。五月一日該會假青年會開女子體育部成立之遊藝會。竟來中國軍隊干涉。是日實情。摘述如下。先是該會擬租華界虹江路上海大戲院舉行。旋因警局知照戒嚴期內。無論何項集會。均不准行。臨時遂改借青年會殉道堂爲會場。來賓以女界爲多數。當下午一點五十分鐘。正欲開幕時。突來中國軍隊一隊。攜槍實彈。帶同通事。由虹江路直到四川路青年會門前駐紮。由該隊長帶同兵士四人。及通事等。先將電話把守。闖入會場。要索開會秩序單。經青年會幹事等再三解釋。該隊長置之不理。逗留一小時許。始率隊而去。此關於女子部開會之實情也。至若勞動界欲來提籃橋精武體育會開會一層。該會事前並無所聞。迨至星期五(卽四月三十日)下午七時。有西捕頭持公文到會。謂該會將於明日開歡迎工界大會云云。該會答以並無此事。且是日須往青年會開女子游藝會。當時並聲明本會之公園。凡屬中國人。均可入內。此係公園捐款人所指定。舊歲已屢登中西各報。不論何人入園游覽。本會未便阻止云云。翌日侵晨。捕房卽派巡捕多名。駐守門前。直至晚上八時始撤去。此關於精武會當時之實情也。

▲反動的增加工作時間

五一節之主旨。爲每日八時間。每星期四十八小時工作制度。不料在此時期內。竟有增加工作者。上某兵工廠各廠工匠小工統計約有三千餘人。向章於星期日夜。得休息一天。此次因恐被人脅迫罷工之主義。仍然照常工作。惟二日(卽今日)適逢星期。例應停工。而謝總辦因防一經休息。則各工人必當四出遊玩。設有被人煽動。致生意外之變。是以決計此次星期。概須進廠工作。不准停歇。故於昨日傳諭砲鋼彈機等各廠長。一律令飭各工匠。務於今日照常工作。以昭愼重云云。

火柴廠缺乏軸木原料

本埠各火柴廠。因新嘉坡南洋羣島印度方面需要激增。歐洲銷路繼續旺盛。今各廠皆發揮全力。製造忙迫。去年秒所望之歐洲製品輸入亦不如意。據最近倫敦電。歐洲存貨早已告罄。定貨亦因勞資騰貴。而每桶約漲五元之譜。且主要原料之軸木及伯刺賓。最近甚形缺貨。(軸木)去年秒一等品。每千把計價十五六元。今已漲至六十元。尚不易得。(伯剌賓)原供給地之美國斯湯這特(譯音)煤油公司。因本國存貨已盡。各華商雖抵制心熱。然無貨可購。祗得向東洋方面購買。計白色每百磅。從前價祇二十元左右。今須三十元。黃色十八元左右者。今須二十七八元且適於火柴用之百五磅物殆無。故各火柴廠祇得融合百二十五磅之品而代用之。是以業火柴者輸出之狀況雖盛。而內部苦於原料難得。深望今後軸木第一供給地之海參崴。亂事速平。俾主要軸木原料源源輸運。俾無缺乏之虞耳。

烟酒聯合會常會記

中國烟酒聯合會昨開星期常會。首由主席陳良玉報告近接山東魚台縣烟酒公賣棧。山西迪沃城內烟行。並漢口鍾祥烟酒聯合分會等處來函。均贊成本會烟酒國內公債辦法。又接京師來函。略稱拉門德在京發表意見。無不尊重民意。且以中國現時糾紛。銀行團亦不敢輕於投資等詞。照此情形。本會應如何預備手續。請諸公討論進行方法。金卽候起言。拉門德旣反對烟酒借款。無非順從民意。固是可感。不知我當局對之有愧色否。俞常康起言。我國借債度日。當局祇知有款可借。追計其他。本會應預爲防備。一俟大局平定。諒當將所擬辦法着手進行。陳祝三言。本會前發通告。已閱多日。而各處來函不過三分之一。鄙意擬再函催各處分會。徵求同意。如果多數贊同。本會卽宜召集開會表決。孫瑞璺趙潤孫金幷仁。均謂目前應俟各處分會。正式表示。再行定期開會。以利進行。衆贊成次沈子卿報告各商業團體。對於此次工學界事。與本會宗旨相同。均持鄭重態度。議至此已五點鐘。乃散會。

葉工程師王司令孫參謀長陳世光立在舊存中國之意飛機鑒前攝影

金號經理出奔

▲虧欠四十餘萬金

滬北恰裕祥金號經理徐某。卽前已閉正豐永金號經理。此次因陸續撫做空盤標金。截至四月杪核計總數須虧蝕四十餘萬金之鉅。徐之術彌縫。遂於上星期三將眷屬遷移。彼卽當晚出走。翌日由股東某向公會查軋數目。同行始悉其事。致與有交易之掮客買辦同業。咸具恐慌。一般受累稍輕。欲因自己信用者。均願認吃虧。當迅向同行設法購進抵補。以免再受無窮虧累。惟該號股東楊姓等。略有名望。且平日交易進出甚鉅。外間信用亦甚佳。故南北市錢莊往來多至二三十家。現已查軋有支空二三萬者。有餘存一二萬。統扯總數莊款不致虧累。存欠兩抵。相差不遠云。

創辦新襪廠

近有商人符。陳蘭谷兩人。擬糾資在滬地創設森泰豐等廠。製造男女線襪。特擬章程。呈請上海縣公署。請求轉呈省公署。幷農商部註册等情。昨奉沈知事批示。略謂近來工廠日多。製成貨物所用商標。間有類似該廠所製之襪。共有幾種。未據聲明。無從查核。應卽另呈核辦云。

信源堆棧已准立案

皖商孫銳蓉並邑紳趙芹波等爲便利商業起見。集資數十萬元。在公共租界澳門路地方購地五十畝。建造洋房。創辦信源堆棧。業已組織就緒。特擬簡章。呈請上海縣公署請求立案。幷轉呈農商部註册等情。昨奉沈知事批示核准。並已轉詳省公署轉呈農商部註册立案矣。

製鐵事業之佳音

漢冶萍公司爲吾國煉鋼製鐵極大之工廠。惜因借權契約之關係。製成之鐵。多爲日本八幡兵工廠所購去。產額貨價在在均受束縛。極不自由。論者憾之。昨據該公司滬局某君云。自民國三年以來。該公司卽從事盡力擴張大冶。增設新廠。卽其解脫束縛。發展計畫之一大冶。鐵廠設於該縣袁家湖。購地建築。業已四年。據云耗費二千餘萬。一切布置。較之漢陽鐵廠大及兩倍。所有規劃。悉由漢陽廠廠主吳愼之君所主持。吳君因建築新場。特赴美國實地調查製鐵鍊鋼各工廠組織之實况。故該場各部之布置。悉師美廠最新方法而爲之。廠基佔地計一十五方里。廠屋全部三千二百餘間。亞洲化鐵之工廠。當以該廠爲巨擘。自江邊至廠地有四十六里雙軌之鐵道。刻已開始運輸。廠屋全部亦已落成。廠內置有新式化鐵爐四座。統計每日可出鐵二千噸。關於全廠建築各項工程。悉由華工程師何君瑞徵經營。計費極爲外人所稱道。新廠廠長黃君錫賡。日來布置內部。極爲忙碌。如無他方之阻礙。陽歷七月卽可開爐。此誠我國製鐵事業之佳訊。特未知營業之自由。較之漢廠爲何如耳。

車站紀事

▲前上海交涉使薩桐孫昨日由滬乘滬甯路七點五十五分特別快車赴甯北上。

▲沐陽厘捐局徵收局長費康溪。前日乘滬甯路夜車赴甯。

▲滬海道屬各縣知事赴甯警務會議。昨日均搭滬甯路火車來滬返署。

上海物價指數表

財政部駐滬調查貨價處四月第二週(十二至十八日)上海物價指數云。本週指數爲一〇四•九。比前週又跌去千分之五。比前月本週跌去千分之三。按先令大條。本週內續縮小。又值水脚增加之後。洋貨成本步漲。本表指數續來。預計似未必再落。以本埠存底豐足。而新貨續出不已。因外交問題。各處罷課風潮。層見疊出。此於本埠市面。不無影響。因上海商務之衰旺。全恃內地之銷路爲轉移也。本週指數表列下。

(本表以八年九月物價作爲百分)

類別	九年四月第二週	前週	前月本週
穀食	一〇七•二	一〇八•三	一一二•五
其他食物	一〇六•三	一〇四•七	一〇五•五
工業原料	一〇四•〇	一〇五•〇	一〇二•六
其他原料	一〇七•八	一〇九•〇	一〇九•一
金屬	九六•七	九六•九	九七•〇
燃料	一〇八•八	一〇八•〇	九九•三
建築材料	九三•九	九四•九	九二•二
工業用品	九七•〇	一〇〇•三	九六•八
其他雜貨物品	九九•一	九九•九	九六•三
平均	一〇四•九	一〇五•四	一〇五•二

工商之友

問題研究

●工人救濟問題的我見 (怡)

(五)年老殘廢與以相當的休養金　工人在工廠做工，替廠主賺了多少的錢，道德上說起來，人家替你賺了一輩子的錢，到了年老做不動的時候，自應該供養他。我們養了一只狗，小的時候替我們守了家，等到老的時候，也不能趕出去，必得要給飯他吃。并且一個工人，曉得有了養老金，他做工的時候，也就能夠安心去做，沒有什麼憂慮。那餘工作上也有利益。至於因工作而殘廢的，那更是受工廠之累，自應該由廠中給錢養他。

(六)解約一月以前廠主須通告工人　做工的人，多半是一天靠一天的工資吃用，若是陡然停了工，那他便有飢餓之虞了。黠者流爲盜匪；庸者就要轉死於溝壑。這不但於工人有莫大的害處，而於治安上也有很大的關係。并且因爲去留可以任意，那工人都人人有朝不保夕的恐慌。就是於工作上不能專注去做，也是很不利的。所以必須於解約一月以前先行通告，使工人自己有所準備，或是另圖它業，或是籌辦預金，那他們就沒有飢餓之虞了。

(B)積極方面：　就是增加工人的幸福。

(一)工會　工會的職務有兩方面：一方是在內部增進工人的智識道德，以謀分子之健全；一方是在外部抵抗資本家的壓迫。若是沒有工會，在內固然智識道德難以增進，就是對外也是一盤散沙，沒有堅固的團體，於工人的利益上很受妨礙。近來我國工會漸漸發生了，但是就實際上看來，還是徒具其名，於工會的人，要抖起精神來幹一點才是。

(二)工人教育　中國的工人，都是因爲沒有吃飯，才來做工！所以多半都是沒有受過教育的。因而一般資本家，便利用他們沒有智識，所以更施其種種威逼利誘手段。而他們也因爲沒有智識，自己不能覺悟自己的地位，所以也就墮其術中了。故此，工人教育問題，是現在勞動問題中一個最重要的問題。

(三)獎勵儲蓄　孟軻說：「有恆產，而有恆心」。當現在私產制度沒有廢除以前，那人人不能無私有財產以爲生活。若是一個沒有若干私產，一旦失業，生活便不能安定。所以獎勵儲蓄，也是現在私產制度存在時應有急務。而中國工人，對於金錢也不曉得利用；往往賭嫖吃便要花費他的工資之大部分。所以對於獎勵工人儲蓄，尤爲必要的。至於儲蓄的機關，便可在工廠內附設銀行；一則可以作儲蓄的機關，二則倘或工人有困難時，也可以輕利借給他們。這也是很便利的。

(四)工人俱樂部　工人們因爲沒有娛樂的機關，所以常流於不道德的行爲；如賭呀，飲酒呀，冶遊呀……等等。不但浪費有用的金錢，且於道德上的墮落更受無形的損失。而工人不爲人所尊重，多半爲這個原故。倘是有了工人俱樂部，那他們也就有正當娛樂的機關，於娛樂中隱寓種種增進道德智識的意思，豈不無形中要受許多的利益嗎？

以上幾條都是很重要的。不過我還希望留心勞動問題的人，費點功夫來研究一下，要用什麼方法去實行呢？

小時事

●難道自己姓名都不識 (湘華)

[illegible]……名片在此。尙可抵賴耶。從者趨前視之。恍然曰。此大人自己名片也。某乃笑曰。今天我的眼睛怎會這樣糊塗。一時傳爲笑柄。

●金齒感雷斃命 (德閎)

四月念一日。午後六時。日本各地。雷作。[illegible]

[illegible]金齒西店[illegible]頭部傷甚[illegible]今反以殺生。不可不愼也。

●請來看出恭 (澄軒)

漢口某學校開運動會[illegible]

[illegible]有低首者。有面赤者。[illegible]是亦一趣聞

●婚禮豈能再行 (天懿)

[illegible]

●學生當以學問爲前蹄 (Wei[illegible])

杭垣學生。前次罷課風潮[illegible]

工商寫眞

●南昌的苦工底生活概況 (續) (遜盦)

一．車夫　先說黃包車，此項車子是苦工買不起的，都要到公司裏去租。他們公司里先到上海買好橡皮輪及零件，然後到南昌叫木匠做車身。現在做這種生意的有幾十處。每處幾十乘，百餘乘不等。由公司裏到警廳去編號納捐，號衣也歸公司裏做。在號衣背上做好車子的號碼，所以坐車的人，一上車就看的很淸。車子的模樣很好，同上海的包車相同。租車子的苦工要有保才可租得着。每日的租錢約三四角。淸晨由公司裏推出來，晚上又推回去。此項車在南昌很盛行，坐的人很多。從前坐轎的人，現在都有許多改坐車子了。淸早出來起到晚上十二句鐘休工。吃飯沒有一定時候，每天只有兩頓：早飯在八九點鐘，午飯在三四點鐘，晚上沒有正式的吃。車價不貴，每里路兩三個銅板。最好一天賺得一元上下，最底就三四角也說不來。南昌沒有馬路，拉起來只能大步走，不能跑—也有些地方可以跑的—不過碰着丘八大爺，那要你跑就跑，沒有話說的。他們惟一的希望，就是下雨。因爲下雨的天，車價可以抬高，甚至可以加高一兩倍。而且下雨天生意還要好點。前面說過這班人還安分守己，故對於外路客人沒有什麼欺騙行爲。

再說小車夫，南昌叫土車。此項車不必納捐編號。推碼頭上底貨物的是專門這行，他們有碼頭的不在此例。這班人大概以附城窮苦的農人爲多。專推物件及人。晚上做的很少。中等以下的婦人多坐的這種車子。男人少有坐的。車價便宜，每里路不過一兩個銅板。每天最多賺得四五角，最少二三角不等。若天下雨，恐怕有一文都得不着的時候。

二，轎夫　南昌的習慣以爲最下等人都不肯做轎夫。這話說來好笑，也是無理取鬧的話，到不必去理他。然而這班轎夫也就奇怪，通是沒有家室，光着身子一個人。人品也很下：在前淸時代，差不多十個就有七八個會抽大烟的。所以都是窮得有褲子沒衫子的很多。這種惡習，不知怎樣得來的。或者是他們抬多了老爺，就也學着了官派麼？他們有轎行。行里的老板就叫做轎夫。幾條街就有一個轎行，劃地而治，坐轎子的人不能亂坐，在什麼地方就要坐什麼地方的轎子。叫錯了他也不抬，這是同盟的。工價從前很貴，每里路五六個銅板，現在可比黃包車貴不了幾多。但是如今坐的人很少，差不多都拿黃包車來代。想再過幾年恐怕要絕跡了。—這單就城裏來往的而言，走長路的，不在此例。—這班人幾十個住在一處，非常齷齪，鳩形鵠面，差不多同乞丐一般。

三，擔水夫　南昌沒有自來水，住戶及鋪家的用水，都要叫人到井里去擔。除中等社會以上的人家及鋪戶，有廚房裏的夫役擔外，其餘通是叫擔水夫擔來用。擔水夫也分有界限的，某人擔幾條街的水不能亂擔。某地方是某人所管的區域，這地方就叫某人的碼頭。碼頭有大小，有好歹。設若某人不願擔水了，或要錢用了，可以把他的碼頭賣給人，或租給人。好碼頭—就是住戶多，用水多的地方—一個可賣七八十塊錢，歹的，二三十元不等。大概每擔水一個銅板不到。每天好的時候可以賺着四五角，不好的時候就只有二三角。雨天晴及夏天熱要多些。這種勞動是僅限白天，晚上是不做的。

上邊說的這幾種，不過就一人所見所聞的，略說一個大概，遺漏，的地方，當然很多。若說是調查，那末不精確及不詳盡的地方，要請閱者原諒！

世界實業大勢

●工人救濟問題的我見 (怡)

六　日本棉花政策

日本固有棉，纖維短大而粗硬，本不適紡績之用。故產額雖有增加，而不能輸出海外，與外國棉競爭。入明治年代，其機械紡織業漸認原料棉用外國種爲得策；其政府遂於明治七年，（民國前三十七年）輸入海島棉並陸地棉之種子，試行移植，其後獎勵各府縣試種不怠；至十三年，開棉糖共進會於大阪，大加努力，一時尙有相當效果。但依其氣候，風土，耕作法，市場關係及其事情，結局終於無成；以從價五分之輸入關稅，外棉猶滔滔輸入，時有增進。及明治二十九年之輸入棉花關稅撤廢後，不敵外棉之競爭，以其他農產物代種棉作者益多矣。

七　朝鮮棉花政策

朝鮮之棉花栽培，遠起於高麗朝時代，其後經幾許沿革，以迄於今；今除咸鏡北道外，半島全土無不栽培之者，半島固有棉，纖維細長柔軟，而富於彈力；唯較諸美棉，骨覺稍肥，稍粗，故其品位，不及美棉，而較中國固有棉及印度棉爲優，唯半島之棉花栽培，過去久出於自給主義，產額難望急增；其後併於日本後，日人力言半島棉花栽培之有望，其總督府亦研究此問題不怠；自大正元年（民國元年）起，樹立棉花獎勵六年計畫。然自大體上言，現在之獎勵助成政策，苟不擴張其計畫，增加其經費，并求金融等之更行便利，其效果恐有限耳。（完）

研究資料

●國民銀行

美國W. FMOPALEB著　沈譯

第一種的組織，是專門預備那住在都市的人，就是在工廠或別種團體的人。第二種的組織，就專門注意那在鄉村生活的農民了。據一千九百十年的調查，在歐洲大陸的信用組合，計共有五六萬處的光景了。就是他們所來往交易的數目，也是非常的大呢。至於論到美國，在一千九百○九年的時候，在麻省地方立了一個法律，叫做信用組合律附則。這個法律倒實在有點兒力量，後來在別的地方，也受了影響。在一千九百十三年的時候，脫克塞斯TEXAS地方，也採用了這個法律。等了一年，紐約也頒布了同樣的法律。其餘的地方，採用同一法律約，也是很多。不過有許多的地方，因設備的困難，或者徒有其法，還沒有充分的實行。不過那公衆的覺悟，卻就不可泯滅的了。在一千九百○十年十月三十一號那一天，麻省地方破天荒的信用組合呱呱的產生。直到一千九百十八年的時候，計算起來，已有五十九個信用組合。他們的股東，共約二萬。至於他們全部的財產，就差不多有二百萬的光景了。現在再論到欺騙借款的一宗事，固然是信用組合當中極不幸的事體。但是偶然我們仔細查考起來，卻有極不然的地方。在波斯頓地方，據說起初欺騙借款的形件，約有三百的光景，但是現在祇有五十左右了，個人信用制度發達以後，那欺騙借款，自然的絕跡，這種的證明，大概各處的信用組合，都可以證明的。倘若我們不單去立嚴格的法律，以防止一般欺騙借款的事件。同時也去細細研究他們的原因，那就自覺順手的了。設立各種委員會，專門去研究防止欺騙借款的公共法律，一方面也去查察那原因。那麼這些萬惡的欺騙借款，就自然的被淘汰了。紐約地方，在極短少的時間內，因法律的功效，已經證明有絕大的效果。我們試看他的年刊，就可以明白。據說在一千九百十八年正月一號的調查，共有信用組合三十九個，內中有九千九百六十七個股東。基金是四十六萬五千三百八十三元。股份的資本，占三十三萬二千五百二十六元。所有存款是五萬三千六百三十九元。借款的人共有五千○八十八個。論到這個國民銀行，我們卻不可不先曉得一個人，叫做愛耳佛斯CONMAODER ALEH NESE DESJASDINS的。他老人家在一千九百年的時候，在加拿大地方，立了一個國民銀行。他化了十年的功夫，去研究設立這個銀行的計劃。一直等到他實驗功夫確有把握後，方敢到各處去分立支行。現在據他自述，單在克婁克PUEBEC一省，已有國民銀行一百六十七處。他們的財產，一共有六百萬的光景。他們每年所借出的款子，共有一千二百萬元左右。內中有一個國民銀行，已經有一百萬元的財產了。加拿大全地共有二有左右國民銀行，他們的企業，都是幾少失敗的。至於說到那農業信用組合，我們看北嘉勞利勒NORTH CAROLINA地方，一千九百十五年的法律，所創立的十九個信用組合；還有十個正在進行中。威立克拍WILLIAM B CAMP是一個市鄉局的局長，他在一千九百十九年五月二十五號，曾經報告前一年國民銀行詳細的情形。他說國民銀行的存款，已經從一萬二千一百九十二元，增加到二萬五千九百十九元。他們的借款，也是從一萬八百九十九元，增加到二萬九千七百五十五元。國民銀行全部的財產，已經從二萬三千八百四十三元，到四萬四千七百五十六元了。北嘉勞利勒的農民，因爲有這些信用組合，他們的企業，就一日一日的興旺起來。比方有一個國民銀行，買進了一車的肥料，再將這肥料，分配預定的一班農民，農民和國民銀行，立了契約，負淸償債務的責任。如此辦法，農民受利狠多。而且同國民銀行也受了一部分的好處。總而言之一句話，大家都有利益的。因爲這國民銀行制度發達以後，不但勞工者可受極大的好處，照上面說起來，就是鄉村農民，也就得益非淺呢。我們留心各處統計表，看那田主和佃戶的關係，就可以知道他的重要了。國民銀行實在是預備幫助他們的發達，和維持他們的利益呢！總之，我們對於國民銀行的意見，實在是因爲他在加拿大和美國麻省地方，所得的經驗。這個經驗或者幫助其他的城市，也可得同一的效果。這都是經濟家和財政家所表同情的。我們希望大家都去竭力的實行，這眞是勞工和農民的幸福呢。

工商俱樂部

●僱主和勞工間的調和 (江之余)

公同生活，是現在經濟社會上的發動機，事業界上的原動力。凡屬於生產的事業，決然沒有孤行獨作，就可以成功的。所以人類必需依據這經濟組織上一定的要義，去求人類共同生存的精神，增進社會進化的順序。因爲生產界唯一的原理，是協力的，合作的，互助的事業。資產階級上一切爭持的緣故，終是矛盾了互助合作的精神，纔發生的。近世社會上最難解決的問題，就是資產階級不平等—僱主和勞工權勢懸殊—等事。總而言之，共同生活的精神，能否實徹實行罷了。

現在歐美各國，爲了這個資產階級不平等的原因，也不知犧牲了多少金錢，流了多少人的血，費了多少萬的金錢；拚命去打破資本主義，實行發展勞動主義，有時因爲政府袒護資本家，竟牽涉到政治問題上去，公然行反抗政府的事。你看東歐諸國，已經被勞工戰勝，陷入無政府的危象。像這樣凶惡的潮流，豈不是經濟組織上極害怕的事嗎！要想法子掉這可怕的惡果；那麼，僱主和勞工間的調和，倒是刻不容緩的事啊！

我的主張，就是僱主和勞工二方面；都要有澈底的覺悟和諒解。互相協助去發達生產的事業實行經濟良善的組織。因爲僱主和勞工是痛癢相關的，都是爲了供給消費者的需要，方才你投資，我勞力，合攏來做生產事業的。在經濟學理上說起來，均是生產界上結合的分子，決計沒有高下，尊卑等影象，可以存在裏面的。那麼，僱主和勞工的聯絡，確是適應時勢的要求，合乎人類生活原理的了。

中國的工業，還沒有十分發達，尙在萌芽時代。生產界的權柄，統統操在僱主的手裏。工人又毫無智識，任憑這般專制式的資本家，紳士氣的僱主；來欺侮，壓制，苛待他們。可憐無組織性的工人，竟「附括拈耳」的服從他們！所以現在中國生產界尙未發生什麼變動。常聽人說：「中國工人的程度低，比不上歐美的工人，並且中國人生性是服從有勢力的了。所以決不會有資產階級競爭—勞動自決主義—等那些事發生的」。唉！難道中國的工人，天生成的奴隸性，特賦與的服從心，能夠忍耐得這樣的待遇嗎！恐怕日後中國生產界變化的慘劇，還要比別國利害些呢！現在他們不過還在夢裏，倘然一旦醒來；覺得這感受的不平，待遇的難堪，那就要大大的反動起來。到那時資本家雖然用死力去保衛自己的利益，恐怕從前在經濟社會上所占的勢力，也不能夠免掉最後的破產了。而且僱主和勞工兩方面，同要感受極大的損害。這種現象，豈不危險—這雖是將來的事，或者不至馬上有什麼舉動；但是亦屬不遠了。可知道中國資產階級懸殊的情形，還要比各國深；發作起來，當然也要快些。所以不要說那風涼的話，看得中國的工人，一個錢都不值。還是趕緊想法調和這資產階級的衝突，解決這驚天動地的勞資問題纔是道理呢！我現在約略寫些解決的方法在下面：

●海關報告譯要 (莊)

海關報告

出口貨表

四月一號「保丁」號運往「安東」，綢緞等一•七一擔。上海紅茶，福州香茗，明礬，信石，福花，鉛沙，蔴皮，地藶青，夏布，紅鉛，黃鉛，土布，[illegible]，皮皂，香肉，煙等計三七五一擔。米九五一四〇包。湖北色布，上海粗斜紋布，上海細斜紋布計一六四八〇疋。棉毯七二〇〇條。芝蔴袋，大蔴袋計五二六〇只。地毯三三〇條。鹹蛋三七九三三枚。[illegible]三四二〇打。規銀計港銀一三一〇〇兩。

四月一號「安地士」丸運往「新加坡」原色粗布二〇〇疋。運往「賽埠」，河南山東繭綢計一•四〇擔。運往「安天華北」；生牛皮，芝蔴計一九〇四擔。運往「老遜台爵」；鴉蛋黃，鴨毛，花生仁，白荳計一四三二五擔。運往「復鹽」；廢棉，拼子，大蒜，生牛皮，荳油，白荳計一〇九一九擔。生山羊皮二四〇〇張。運往「倫敦」；鴨毛，生牛皮計五八擔。生山羊皮，鼬鼠皮計四二〇〇張。

四月一號「惠林」號運往「安東」，麵粉三〇六〇擔。

船隻進出口表

四月十三號星期二

	中國	日本	英國	美國	挪威
進口	八只 九六六一噸	十八只 二七二七噸	八只 四四三五三噸	二只 四六八一噸	一只 七六一噸
出口	七只 六七九二噸	十五只 六四一七噸	二只 二四六六一噸	二只 六一九噸	一只 七四二噸

進口貨表

三月廿二號「威蘭尼勿」號自「英國」運入：原色粗布，白色布，白細布，染色袈裟布，染色細布，[illegible]布，元素棉羽綢•元素色素花絲羅緞•元花棉斜羽綢•色棉天津斜羽綢•元素充元素素西緞•棉法蘭絨，花棉羽緞，印花素色布計二一六二九疋。以羅計者有棉質蚊帳紗，各類羽緞，各類棉質物；棉絨質物有各種羽紗，裏衣紗，衣料，細嗶嘰，點子花呢，日光布，斜羽綢，各類棉絨，合質物絨質物有衣料，嗶嘰，泰西緞，斜羽綢各類絨質物，棉帆布，假絲質花綢緞•假草上霜•駱駝絨，大耳鼠皮，洋線袋布，假皮布，雨衣布計一三一一九七碼。五金類有黃銅條，紫銅絲，鋼鐵絲，鋼鐵鍊，鋼鐵片，碎鋼鐵片，鋼鐵絲繩，蹄鋼鐵絲，舊鋼鐵車輪，舊馬蹄鐵，鋼鐵板，舊鋼鐵絲，各類舊鋼鐵，鍍鋅素鋼鐵片，鍍鋅鋼鐵絲繩，鉛片，無磨擦性金屬計一六一三六担。雜物有鐵床架一八六具。檯毯一四四塊。機器車一輛。絨線，亞摩尼亞水，石棉質物，蜜糖，白鉛，地藶青；並各類油漆，各種紙，巳製烟等計一七一二擔。紗手帕二〇〇八擔。罐頭貨，香賓酒，各類酒，帽，洋刀，洋衫，襯衣計一七五六打。胡麻子油，機器油漆計二〇六六加侖。香烟，縫針計九九一〇〇〇〇枚。沙皮布一〇〇[illegible]疋。絨毯，駱駝絨毯計一四一三磅。五彩染料計港銀一三五〇兩。自「意大利」運入各類酒四二五打。自「新加坡」運入「印度」原色棉紗四七一六擔。黑胡椒四四四擔。黑白燕窩六二六斤。硬木板八〇四三六呎。

通訊

上月稿費業已結算。請直接向本館帳房領取爲荷。

小說

一個學徒

（石臣）

鄧「這不行呀！」

阿金聽了這話，嚇得心頭跳個不住，以爲今天又難免了，阿金正在擱着盛飯的時候，比他前二年來的那姓趙的學徒走過。

阿金「鄧先生爲什麽發怒？是不是駡我的嗎？」

趙「不是駡你，是駡我的呀！」

阿金方才放心。盛好了飯，就跑到鄧先生張先生面前。

阿金「先生！請吃早飯。」

鄧「阿金！你今天拿飯，怎麽這樣長久？」

阿金聽得，嚇着發抖，「家……家裏今……今天燒遲了……」

鄧「天氣冷了！話也講不來了！」

鄧先生說完，就和張先生去吃飯。姓趙的學徒，已經來了二年，有資格了；所以也和二位一同吃飯。只有阿金一人在櫃檯邊賣二個銅子烟，一個銅子酒，忙個不了。有一個流氓，見阿金是學徒的，容易欺的，就拿兩個銅子來買煙。阿金給他三支烟。

流氓就駡起來「三個銅子買三支煙嗎？」

鄧先生就跑出來向阿金「他到底給你幾個銅子兒？」

阿金早已嚇昏了，聽見鄧先生問他，就抖抖縮縮的「他……他是給我兩……兩個銅子兒……」

鄧先生不等他說完，看他這樣神氣，以爲是他記差了，就打了阿金兩個耳光，拿了一支烟送給流氓，還向他陪禮。

鄧「先生！對不住，我們的學徒記差了。」

那流氓方才去了。鄧先生又駡了阿金一頓，仍自吃飯去了。阿金受了這寃枉，也不敢向鄧先辨，只得暗下流流眼淚罷了！等他們三人吃好出來，阿金方才進去，見碗裏差不多也沒有菜了，飯也冷了，只好吃了兩碗白飯，他也不悲苦，因爲他因爲是常常這樣的，有一碗冷飯吃，就算了。阿金吃好飯，洗好碗，又送到老板家去，回到店裏，替鄧先生倒了溺器，就洗自己的衣服。沒有洗好，就見鄧先生怒沖沖的跑來。

鄧「阿金！你自己的事到要緊呢！現在可以拿飯去。」

阿金也不敢多說，放下自己的衣服，跑到老板家拿飯。因爲天氣太冷，阿金的手抖得太重，所以碗裏的菜，滔了一點兒在碗外。鄧先生就在他頭上，很很的打了二下。

鄧「以後要小心的呵！」

阿金答應個是，一言不發的立在外面。吃好飯送去了，又洗他的衣服。後來老板的一個朋友蘇先生來，與鄧先生說話。

鄧「阿金！裝烟倒茶來！」

阿金又擱起他的衣服，跑了出來，先拿一根烟桶，遞給蘇先生，又倒了二碗茶，送到他二人面前。阿金手抖一抖，有幾滴茶滴在蘇先生的狐皮袍子上。鄧先生就大怒，拖了阿金的耳朵，叫他揩乾，阿金就拿自己破棉襖的角去拭。

（未完）

遊記

濟南兩週見聞記（二）

（彥之）

對於一般前輩人物。我很有些感想：他們成見甚深。總以爲自己絕對的拿來作標準去比擬別人的說。不合的便非。如王鴻一先生承認別人的也是一說。可以幷存。不過所見不同。眞正是能容異說。前輩中絕少罕見的。但我不希望他如此。却希望他以我的爲非。因爲他雖然現在以爲非。或者有一天以爲是。若以爲二說可以幷存。就沒有承認我的爲是而改變自己的一天了。人類是進化的。社會是變遷的。我們的思想若是不能隨着潮流。或竟跑到他頭前。縱然現在號稱新人物的。再待五年或十年之後也不能成了。康長素是最好的一個榜樣。二十年前他是維新人物。現在他是腐敗人物！就因爲社會變。他停頓着。

在濟南住這兩個星期。到處遇着的。總是議員。這機關開會也有議員。那團體聯合也少不了議員；各飯莊裏請客吃飯也是他們。戲園子裏看戲。俱樂部打牌也是他們。所到的地方幾乎成了議員世界。這是代議制度行使的時候的現象！

省議員。按照他們活動的範圍之大小。及方向之不同。可以分爲四等：

一等議員。俗呼「二等政客」。因爲他們上頭還有議長。和議長有同等身分。負同等資望的一等政客。所以叫他們做二等政客。這種議員在議會百二十議員中佔最少數。也不過五六個人。然而他們的勢力却是很大。議長都得聽從他們的意旨。一般議員自然也須順着他們的風頭刮。凡這種議員多半都有稱特長。爲他人所不及的；有時議會裏發生特別事體。非他們不能辦的。可以說是議會裏的「台柱」。簡直的就是靈魂；去掉他們。就撑不起門面來了。他們的生活大概是。住大房子。用電話。點電燈。坐包車；和行政機關的科長科員來往。所以各部分的情形也很熟悉。平素作一等政客的咨詢顧問。開會時動議發言作一般議員的領袖。

（未完）

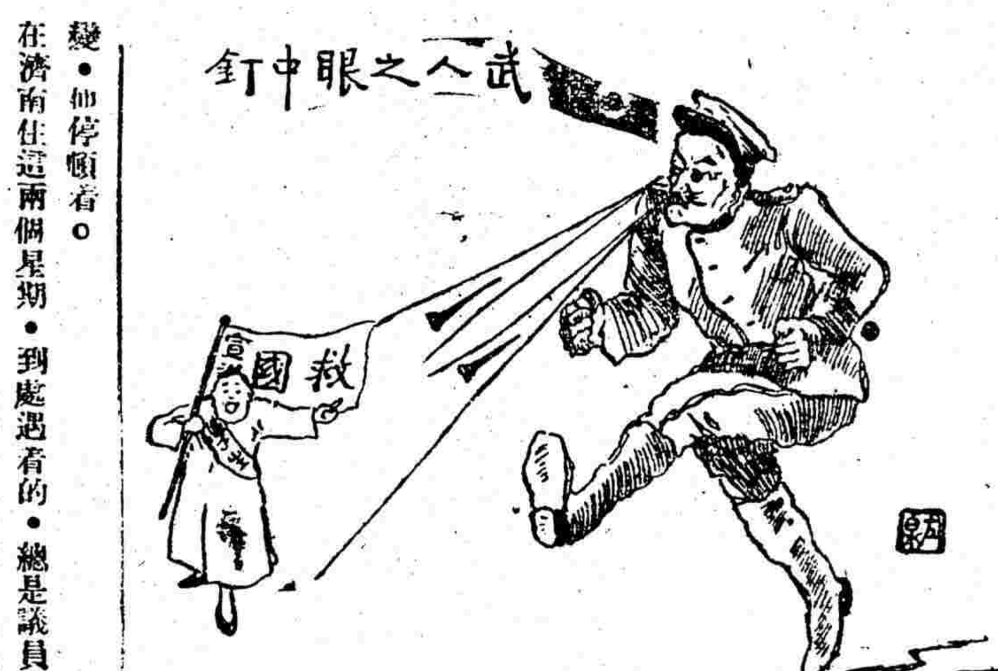

本埠商情調查

◉民國九年五月二日星期日市

昨逢星期日。滙豐等洋各銀行西商等均循例休息一天。所有各關匯兌率均無市面。茲從缺不錄。

◉國內匯兌 今將中國銀行匯兌價目列左

京 期 每京公砝百兩合申規元一百零五兩

天津 期 行化每百兩合申規元一百零六兩五六二五

漢口 期 每洋例百兩合申規元一百零三兩八七五

◉金市 昨日期貨標金祇有上午公所內半天。市面同行交易尚屬平定。價格上午見高。因內大條銀由倫敦來電近期又小去七五。遠期亦縮二五。[illegible]

五月份標金上午開盤一百七十九兩

五月份標金詞加至二百○○五錢

五月份標金又大至二百○八兩五錢

五月份標金最大漲二百○一兩四錢

五月份標金午時收盤二百○一兩

五月份標金回行結價二百○一兩

又赤上午開盤二百○四兩五錢

又詞加至二百○六兩

大條銀近期六十二辨士七五

大條銀遠期六十一辨士三七五

寶成同行足赤飾金(每兩)	三十元半
寶成同行收進飾金(每兩)	二十六元半
寶成首飾銀(每兩)	一元六角
永豐錢莊赤飾金(每兩)	二十九元半
永豐收進本牌飾金(每兩)	二十八元半
恒孚上足赤飾金(每兩)	三十一元
恒孚收進首飾金(每兩)	二十九元
恒孚首飾紋銀(每兩)	一元六角
裕泰源元字赤飾金(每兩)	二十九元半
又收進本牌飾金	二十八元
裕泰源首飾紋銀(每兩)	一元六角

◉錢市 昨日錢圝與錢業均照平價。祇有廣東小洋因有某錢號收買裝往粵港。故午前漲至六分八分○五。江南小洋價仍平平。無元等價如下

銀圓上午收盤	七錢三分九厘六二五
江南小洋	六錢六分一厘
廣東小洋	六錢八分○五
銀拆	二錢九分
銀圓下午收盤	七錢三分九厘三七五
江南小洋	六錢六分一厘
廣東小洋	六錢七分九厘半
銀拆	二錢七分
銅元	一百八十六千五百文
洋錢	一千三百七十文
角洋	一百二十三文
貼水	十四文

◉上海股票商業公會之證券交易所市價

註 ●印者做過行市 ●印者當天行市 無記有

元年六厘	湖北大票
元年八厘	大票買八四元 小票買八四元
三年六厘	大票買七五元七五
四年六厘	小票買七二元七除息
四年六厘	大票買七一元五除息
五年六厘	小票買六六元五
五年六厘	大票買六五元五除息
七年六厘	小票買六六元五
七年長期	大票買八二元二五
七年短期	大票買九七元二五
整理金融短期	小票
浙路證券	買八元二
浙江興業銀行	買一○○元
交通銀行	買七元
中國銀行	買九五元
四明銀行	買銀七○元
上海中華銀行	買一○元
浙江銀行	買九五元
商務書館	買一六六元
漢冶萍普通	買除息二元六
通州大生紗廠	銀買二○○元
崇明大生紗廠	銀買一六五元除息
招商局航產股	買五元二
南洋航產	
華商電氣	買六二元
安華火險	買五七元

大豐紗廠	買七十○元
中華書局	買二八元五
仁濟和	買四一○元
和豐紗廠	[illegible]
既濟水電	買七○元
龍章造紙	買銀九元
杭州緯成絲織公司股	二六元
華字股買	二一元
興字股買	二四元
業字股買	二二元五

◉米市 昨日起有來源十二號 四河下船貨 平市價定查照市上開如下

南幫新粳	九元○五分
高郵新粳	八元三角
常幫新粳	八元八角
蘇幫新粳	八元三角
又 白元	八元三角
又 羊秈	八元一角
黑湖客秈	八元一角
松江晚新粳	八元六角
常熟河下船新粳	八元八角
又 白元	八元二角
青里河下早新粳	八元五角
吳淞河下新粳	八元二角
蘆直河下新粳	八元二角
練塘河下新粳	八元二角
蘇州船新粳	八元六角
嘉興新羊尖	八元二角
山河新客秈	八元二角
陝角杜子尖	八元一角
泗涇河下新粳	八元三角

◉油豆餅 昨日滙豐各行雜糧市價昨日六百件和下

牛莊豆油	二十一兩四錢五
開出各貨行情	
青中餅	一兩四錢八分六

◉雜糧 昨北公會開之價列左

可南黃豆 每担	三兩五錢
碭山黃豆	三兩四錢
徐州黃豆	三兩五錢
河南生仁	三兩三錢
漢口小麥	六兩
寧波小麥	二兩七錢

◉洋貨 昨星期日交易者本街現貨什牌之價列左

老車牌包扣價	一兩六錢七分五
紅山鹿現貨扣盤	一兩六錢
綠山鹿 淨盤	一兩六錢七分
綠嚨車	一兩六錢八分
新嚨車	一兩六錢七分
紅鳳凰	一兩六錢
綠寶馬 扣盤	一兩六錢二分五
紅天字	一兩六錢一分
綠天字	一兩六錢二分五

◉煤油 今將美孚亞細亞各油行價之價列左

美孚老牌每箱	五元四角五分
老虎牌	五元三角五分
英牌雙龍	五元○五分
又散倉	四元二角半
亞細亞牌木箱	五元四角五分
洋牌雙龍	五元○五分
又散倉	四元二角半

◉本廠棉布

十六磅五馬(每正)	八兩○五分
又 鷹星	八兩一錢五分
又 湖北天字	八兩一錢五分
十五磅四馬	七兩八錢五分
又 壽星	七兩八錢
十四磅和合	七兩四錢
又 三馬	七兩四錢
又 飛馬	七兩一錢五分
十三磅雙馬	七兩一錢五分
又 馬狗	七兩一錢五分
十二磅飛艇	六兩八錢五分
十一磅三兔	六兩二錢五分
又 三蝶	六兩一錢
又 三鹿	六兩

◉本廠斜文

十五磅兔總每疋	七兩八錢
十四磅人塔	七兩四錢
十二磅三兔	六兩七錢
十一磅三鳥	六兩七錢五分

◉美國粗布

藍狐頭每疋	八兩一錢五分
草孩	八兩一錢五分
松鹿	六兩
雙兔	八兩四錢
砲車	八兩五錢
關狗頭	八兩六錢五分
洋古桶	八兩五錢
跑馬	六兩一錢五分
三兔	八兩二錢
人球	八兩二錢

◉美國斜文

砲車每疋	八兩三錢五分

蘇州商情調查

◉蘇州金市

太字足赤每兩洋	三十一元
上赤	三十元
足赤	二十九元半

◉蘇州錢市

龍洋	七錢○二厘三七五
規元	九百四十九兩二錢半
小洋	六錢二分八厘
銅元	一百九十五千六百文
英洋毛	一錢二分五
貼拆	一錢二分五

◉蘇州米市

晚稻米每石洋	六元三角半
又尖米	六元四角
又	六元三角
白尖米	七元二角
又	七元五角
白米	七元四角
又	七元二角
白元	七元三角
又	七元五角

◉滬紗 昨日紗市因星期例假故繼續不停。天津烟台及長江一帶客幫向本公司定購大批。其價格如左

二十支綠花現貨大包	一百二十二兩
十六支紅獅	一百二十七兩五錢
十六支明	一百八十五兩
十六支杭	一百八十二兩
十六支人鐘現貨小包	一百六十八兩
又 寶鼎	一百八十二兩
又 如意	一百八十二兩
又 如意	一百八十四兩
十支牛耕田每包	一百六十一兩
十二支雙鉄	一百六十一兩
十二支紅大發	一百六十五兩

人造飛馬	八兩六錢
寶鹿	八兩五錢
	八兩三錢五分

● 出口輪船 ●

五月三日（十五）禮拜一 出口

怡和	開往長江	怡和洋行
江孚	開往長江	招商總局
大德	開往通州揚州	大達公司
大和	開往崇海	大達公司
新寧紹	開往寧波	太古公司
盛京	開往長江	太古公司
綏陽	開往香港	太古公司
湖廣	開往香港	太古公司
新濟	開往牛莊	招商總局
鳳州	開往威海烟台天津	太古公司
長和	開往崇海	崇裕公司

五月四日（十六）禮拜二 出口

大餘	開往通州揚州	大達公司
江和	開往長江	太古公司
江平	開往秦皇島	開灤公司
廣利	開往香港廣東	招商總局
升天	開往寧波	招商總局
大升	開往崇海	大達公司
新豐	開往香港廣東	太古公司
鎮海	開往崇海	源安公司
德門	開往崇海	寧紹公司

五月五日（十七）禮拜三 出口

江永	開往長江	招商總局

五月六日（十八）禮拜四 出口

永安	開往石浦海門	永安公司
新和	開往長江	怡和洋行
大順	開往通州揚州	大達公司

五月七日（十九）禮拜五 出口

瑞和	開往長江	怡和洋行

五月八日（二十）禮拜六 出口

永利	開往威海烟台牛莊	越東公司
寶華	開往定海寧波穿山	平安公司

● 輪船進口 ●

五月二號（十五）禮拜日 進口

新北京	由寧波	太古公司
新寧紹	由寧波	寧紹公司
新銘	由香港	招商總局
湖廣	由長江	招商總局
大利	由長江	怡和洋行
江和	由天津	太古公司
三北	由香港	三北公司
江平	由香港	招商總局
新通	由長江	源安公司
寶興	由油頭	太古公司

唉。我爲何到這個地步。因爲從前不知道愛用國貨。將寶貴的金錢。都送到外國去。到如今懊悔也遲了。我所以要勸我們中華民國的同胞。大家齊心購用國貨。倘若愛吸煙的。請吸中國南洋兄弟煙草公司所製的大喜 長城 雙喜 愛國 和平 鴛鴦 國貨香煙。方不負在下勸告的苦心呀。

（英）

論壇

●非殺論的文學家（沈冰）

這個「非殺」兩個字是我杜撰的。

托爾斯泰的戰爭與和平是高唱非戰論的，羅蘭的超於渾戰之上也是一部非戰論，巴比塞的火又是一部非戰論，伊本訥的從天降下的四個騎士又是一部非戰論。推開非戰的範圍，那便成了非殺了。

非殺的範圍包括一切生物，不獨是人。

且看印度文豪太戈爾的文學書中所有的此種論調。太戈爾有本戲曲，喚做犧牲便是高唱非殺論的。戲中的國王反對拿六畜殺了供人，和萬惡的僧正力爭，僧正哄動百姓， 扱王后，國王高叫衆人道：假使天上有神明，神明是善的，他一定不答應人殺生以求福！」

然而太戈爾的呼聲還不及巴比塞（Henrik Barbusse）的來得清晰。

巴比塞的火已經震掉幾萬凶魔的膽力，他的地獄（Le gnferno）更翻出新樣，描寫人們的戰爭，不獨在國和國，族和族相對時是悲慘的；便是在男和女，精神對精神，性對性的爭鬥也是極悲慘的。他這部地獄是寫一個人在旅館的房間內，從壁縫內窺見人們的愛情事，一件一件，電光影片也似的愛情事，和性的爭鬥。他說：人們是最可笑的東西了，生生地尋出愛情兩個字來，自己縛自己，爭鬥。這種精神的爭鬥，隱在日常生活中的流血，簡直是大無謂。

然而地獄一書內所表現的非殺思想尚不十分明白，最明白的宣言，要在巴比塞的短篇小說內去找，也是有的。

他的短篇小說集中有一篇復仇的，講得很是清楚。復仇是說一個養獅子做戲的人，老婆爲獅子吃了，那人好不慘痛，一時性起，拿手槍到獅籠裏，把獅子打殺。獅子受了一槍，那種 扎求生的熱望，不禁使那人大悟過來，悔極而哭道：「我錯了，做下了不可補救的罪了！他殺我的妻，那是無心的惡；我殺他，是罪了。」天生下他那麼樣的偉麗軀格，賦與他那麼樣求生的熱望，我有什麽權力，什麽心，忍於殲了他！

復仇那篇，尚不如母親一篇講得更透徹！也寫些大意在下面。

母親一篇說一個母親的小孩子（三歲）死了，母親悲痛不過，到孩子死的病院內找一件孩子平日穿的衣裳做個紀念。回出來時誤走到醫院試驗室的後面，見了許多小犬小羊的屍首，那是解剖用的，暴露在地上。母親見了，不禁大悲，把這些小畜生比伊的小孩子。我的孩子病死了，尚是這樣悲悼，他們的孩子被人們無故殺了，該的麽？說我們人是高於萬物，其實又何曾高， 一二歲的孩子的知識，不是和那個小羊一樣， 我們可憐殤兒， 不該可憐小羊麽？

巴比塞極力攻擊近世科學中解剖獸類做試驗的罪惡，此篇中說得很多。他這種平等觀念，和佛家是相近的了，所以我上他一個尊號是非殺的文學家。

巴比塞是新理想主義派的文學家，自從火出了大名之後，接著又有一部光明，這部光明算得是火的結束（Signal），猶之梅德林克的青鳥後有本鳥爾鳥一樣；新近羅蘭地有一部「衛鋒隊」（英譯 Fourunr）（英譯今年春出板）也是超於渾戰之上一書的結束了。

●哲學史（五）

杜威演講

邰爽秋　施畿麟　筆記

前次講過蘇格拉底常常自稱無知•自稱是一個學者•他以爲人要求知識•第一個條件先要自覺無知•在柏拉圖所記的問答中•詳載蘇氏同人的談話•他在各處教導青年•反對以前的舊習慣舊信仰•因此被人控告•說他敗壞青年的道德•他在法庭受審判的時候•自己也說在雅典內部各處遊行•要尋一個比他更爲聰明更有才智的人•因爲蘇格拉底對於當時的人都不滿意•都不能當爲有知識的•照他的意見•當時的人可以分爲三種•

第一種是「詩人」•他們富於想像•能夠憑着直覺•去發見眞理•明白目的。但是不明白怎樣可以把眞理目的實現出來•或是傳授於人•因爲他們缺少方法•

第二種是「工人」•他們同詩人不同•詩人只知眞理目的•不知方法手續•工人知了方法手續了•却又不知眞理目的•他們所做的事。範圍很狹小•途徑只限於職業以內•目的只限於眼前•不能了解久遠的方針•譬如舟子•只能搖船•不明治國•鞋工只能製鞋•不明立法•他們所明白的•不過機械的方法•和人生日用的事實罷了•並且他們還不能領悟自己所做事的好壞和價值。當做不當做•都不去問信•就如醫生只知治病•不問這病人。當死不當死•廚夫只知羮菜•也不問這樣菜當吃不當吃•一句話包括•他們都不能自己估計工作的價值•

第三種是政客 • 他們是應該目的方法都知道的•但是他們却一無所知•只知自私自利•

第一第二兩種人•一個缺少專門技能•一個缺少遠大目的•最好把這兩種人融合起來•使理想不至空虛•方法不至同機械一樣•這是人生最重要的•也是哲學上第一件大事•

以上所述不過一種序論•以下是蘇格拉底哲學的本部•在他哲學中間• 有左列三點• 吾們應當注意的•

（一）蘇格拉底以爲「知識就是道德•無知識就是罪惡。」要自治治國•或是經營商業•不論辦什麽事•都靠着知識•知識是指導人的•人所以作奸犯罪•做不道德的事情•都是知識不足的緣故•因爲世上斷沒有自願做惡人自願做罪人的•從此可見得「無知」是最可憐的東西•是萬惡所從出的源泉•

人對於蘇格拉底的「知識就是道德」一句話•很覺得懷疑•但是吾們要知道蘇氏所謂道德•範圍很廣•把一才一藝的特長•都包括在內的•他所謂知識•也不是指空泛無用的書本上的知識•乃是親自體驗•眞切有味的知識•這種知識•從個人感情上欣賞得來的•「如好好色•如惡惡臭•」不知不覺同他的行爲合而爲一•因爲有了道德上澈底的覺悟•自然目光精銳•洞察入微•不容有絲毫含混•他的行爲自然也跟着這種有生氣的知識去實現了•平常的人所以知行不能合一。因爲他所知的•還是一知半解。並不是眞正澈底的覺悟•

（二）只有關於「目的的知識」•（就是功用的知識•）是唯一的知識•知識之所以可貴•就是因爲他明白功用•譬如說人有關於眼睛的知識•一定不是僅僅明白各部的結搆就算了事•還要曉得各部的機能•和聯絡起來的功用•再舉個例•譬如說刀。人如只曉得刀的輕重大小•那個是刀背•那個是刀口。一定不是眞正明白刀的人•因爲他還沒有明白刀的用處•蘇格拉底就拿這個道理•來批評前人的哲學•前人拿水•火•土•氣•原子來解說宇宙•不能深究他們的功用•僅僅舉出了幾個原質•所以不能算得眞正知識•

（三）自覺無知•是知識的發端•爲什麽呢•因爲他先要覺得無知•才肯去學習研究•所以這是求知的第一步•蘇格拉底常常同人談話•就根據人的理由•一步進一步的發問•窮究力索•發揮到極度•使人辭窮•顯出他自相矛盾的地方來•等到前後矛盾的地方既經揭破•這個人自然只得承認無知•不能再行强辯了•這是蘇格拉底常用的方法•也是希臘論理學所從出的地方•

關於希臘論理學發生的原因•有兩個要點•吾們應該注意的•

（一）論理學是因研究人事而發生的•不是從研究自然現象而發生的•當時雅典社會裏•拿人做中心•從人事方面去研究。用什麽方法才可以達到他的目的•

（二）論理學是因人和人互相討論辯駁而發生的•不是從玄思冥想而發生的•當時雅典社會裏•很注重雄辯。所以才有論理發生•

蘇格拉底有幾種發明•是後代論理學上的根據•也可說論理學的起點•

（未完）

研究

●萬國勞工會之研究（續）（陳開慫）

馬克斯底開會演說有三個要點應該注意的。（一）社會中實業雖甚發達，國家財力雖甚富足，而大衆人之悽慘情形則並沒有減却。（二）工人爲了工作時間，每日十小時，是很不公道，所以起了相繼的奮鬥，這意思就是中等階級之政治經濟，爲他們所破壞了。「需要」和「供給」之間，實行了競爭制度，必須以「社會管理」來範圍的。（三）實業用近代科學，沒有資本家之存在，可以很好的進行。給工資的工作，如同奴隸工作一樣，不過是過渡的形式，其目的是要把這樣工作消滅，而設立工會的工作。像這樣子，可以使得工人有動力工作，愉快精神，歡樂胸心。

工人之很多人數，使得他們有成功。他們要做成萬國的事業，必須有萬國的政策，必須注意他們底政府所取底外交政策，必須提高個人對於國家間之道德規則。要這樣做去，必須奮鬥，這樣奮鬥，就是解放勞工階級之奮鬥。工人對於勞働工具擁有者之經濟上依賴，是產生奴隸制度之原因，也是爲社會悽慘，智育退化，政事擾亂之原因。勞働階級之經濟上解決運動，乃是政治運動之大目的。解放勞働階級之運動，不是限於一處，也不是限於一國，但是這是一個社會問題，必須聯合最先進的國家底能力來解決的。

爲了這幾層理由，所以有萬國勞工會之組織。這個會宣言說：隨便什麽社會，隨便什麽個人，苟不以萬國勞工會爲非，那末他就能夠尊崇眞理公道了。沒有義務，就沒有權利，沒有權利，就沒有義務。

萬國勞工會是勞働界中協作組合之中心機關，以保護促進勞働階級之完全解放。這會是關於勞働利益之消息中心，也是爲勞働創造力之中心。

這個會組織了一個議會，以總理會中一切事務。不過各地方底社會，對於各地方底問題，可以由自己解決。各國底工人應該聯合起來，以組成國家的團體。這般團體以國家團體底中心機關來代表之。但各地方底獨立團體，要與萬國勞工會底議會相交接，也是不辭的。我們可以看出，勞工會這樣佈置，一可以使得這個會得着中央指示權底效果，二可以使得地方的或國家的勞工會，要解決情形不同的各樣問題，得着自由權。

萬國勞工會第一次會議，在一八六六年舉行於倫敦。與會之代表有六十人。議決許多事件，內有一樣就是減少作工時間以八小時爲限。這次會議並介紹好的教育，培植工人底智識和其工藝，使得他們能夠升高他們底身價，而在中等階級底水平線上。社會主義底原則，用普通名詞來實用了。至於勞働問題，萬國勞工會不過提倡尋常之原理。如他們向前進行，必須以自由的協作爲標準。爲了這個標準，國度中底權力是由資本家和田主底手中，遷移到工人底手中去了。

法國代表提議拒逐智識勞働階級之與會。因爲這個提議，引起很有趣味底討論。這個階級可否算爲工人呢？這個階級底喋喋者和擾亂者，做了許多不幸事情。然而從他一方面看起來，如把這個階級拒逐預開勞工會，那末勞働家底領袖人事業，都被剝奪殆盡而不能夠做了。況且智識階級之受資本家壓逼，比別種勞工階級毫無差別，所以這個提議是反對脫了。

第二次會議舉行於一八六七年。對於社會主義之形成，頗有進步。這會議決定輸運和交通底工具，應該由國家來管轄，而成爲國家底財產。那末大公司之有勢力的壟斷權可以破壞了。這次會議也激勵協作社之勇往直前， 並計劃升高工資。 社會改造只得依樣「互助」和「公道」激烈做去，那末可以成功。

第三次會議舉行於一八六八年。英倫，法蘭西，德意志，比利時，意大利，瑞士，派遣代表共有九十八人。議決礦產，森林，土地，以及其他一切輸運交通之用具，都應該成爲社會或德謨克拉西國家底產業。工人有善用之權限。更進一層，這次會議也議決生產者經過協作社和互信制度，可以得着機器底所有權。這次會議既經討論過罷工之較好方法後，就議及教育事宜。特別的注意力集於科學，職業，和生產的訓練。因爲這樣訓練，乃是減少工作時間底惟一途徑。

萬國勞工會底主要原則，不外說：凡根據於德謨克拉西主義之社會，廢除資本之擁有權，其資本之形式或爲租錢，或爲利息，或爲利益，統統是不去管他的。勞働必須有完滿之權利和全部的報酬。

假使我們一想萬國勞工會在歐洲之影響，我們就可以看出這個會之成效是很大的。英倫勞働組合之會員，很懇而與萬國勞工會相連絡。一八六八年之初，德國南部之二十二個工社，大家聚集起來，跟從勞工會之一舉一動。一八七〇年，美國工人也採取勞工會底主義。

不久，萬國勞工會傳播到歐洲極東地方，如波蘭匈牙利等處去。許多雜誌和許多印刷品，都對於這次運動抱極大興味。一八七〇年，萬國勞工會議決每年在巴黎開會一次，以遇革命的運動。我們曉得勞工會對於戰事，是抱絕對反對的。所以人人都會贊成說：萬國勞働會之宣布，戰事底萬惡，乃是將來勞働德謨克拉西底可喜佳兆。

萬國勞工會與巴黎「康茂」（Commune）黨之關係，常爲人所弄錯。勞工會沒有主動扶助「康茂」黨之叛興。幾個法國黨員與這會聯絡，然而許多人並沒有聯絡。我們知道「康茂」黨不過是巴黎下等階級所維持之自治黨，反對中央集權，也反對金錢階級之壓逼。許多動作，我們可以叫他爲社會過激黨。巴黎「康茂」黨之勃興，與社會主義有二地方是相似得很相近；（一）用革命底手段，而確守地方自治主義爲社會中基礎的主要的原則。極力反對國家或中央政府。這就是說：「康茂」主義祇讓發達社會主義所必需底政治形式，所謂社會主義，不過是工人自治團體之主義。（二）「康茂」黨爲貧窮階級所組成的，這貧窮階級，就是社會主義代爲謀幸福之階級。

當這時候，勞工會正遇衰微時代。英國底勞働組合，對於所經營事情極其冷淡。德國底社會黨，內部因經費缺乏而全部瓦解。一八六九年，安那其主義家　肯甯，與萬國勞工會相聯絡。二者絕不相同。因爲馬克斯所傾向的，是雄强的中央權力，其見解，其方法，與安那其主義互相水火，所以分裂是免不脫了。

後來到一八七二年海牙會議，馬克斯和其跟從人方纔把安那其黨驅逐出了，而移勞工會底常會地點到紐約城去。馬克斯曾在會中演說，其意思以爲十八世紀時候，君主和元首常集會於海牙，以討論他們一朝代底利益，到現在則討論工人底利益了。這不可不謂之時代進行的關係。雖有許多國家如美國，英倫，及和蘭等等，工人要達到目的，不過用和平方法就夠了，但是歐洲之大多數國家，工人要達到目的，必須要有勢力，以作革命底發酵素。馬克斯底主義如這個樣子，凡和平方法可以用得着的地方，沒有不用和平方法的，假使勢力所必需的時候，那末不得不用勢力了。

萬國勞工會底會址從倫敦遷到紐約之後，這個會就要告終了。後來一八七三再啟一次會議後，這會於是無形中消滅殆盡了。婁肯甯所領底破壞黨，以自治爲標幟，繼萬國勞工會而有具體的歷史。他們底目的，乃是推翻目前存在的制度，而重新組織改造一次。

萬國勞工會雖巳消滅，而使得這會復生之勢力依然仍在。這會所提倡的主義，在人人底思想中牢固而不可破。這會把許多問題供獻於世界前面，要人人研究，試驗，而經過疑惑，奮鬥，苦惱以退求之，以達到完美之解決。

萬國勞工會不久又活動了。一八七七年在 Ghent 之會議，不是十分要緊。後至一八八九年巴黎之會議，乃比社會黨會議還要偉大。嗣後從一八九一年到一八九六年，都有會議。會議場中，秩序不是十分整齊，推其原因，不外代表太多，而傾向於安那其主義。

世界上既受工人底萬國勞工會之恐慌，不久又受政府底萬國勞働會之驚怖。一八八九年，瑞士政府建一個提議，把這般歡喜實業競爭的國家聯絡起來，舉行萬國勞働會。在這個會當中，星期日作工問題，婦女孩童及少年人之保護問題，都是討論得很周到的。我們可以無須疑慮說：這個會爲引起文化國保護勞働之惟一刺激物。這個會之主要結果，就是自此以後政府曉得社會中有一個很重要的勞働問題，這種問題有萬國的關係，政府所不可忽略的。我們可以希望這個萬國勞工會爲引起別種更好事情之導線。據人類進化一方向看來，我們可以說：勞工「需要」和「權利」問題，乃是比戰爭和外交問題還要緊。勞工對於選舉問題，漸占有很大的利益。那末勞工印刷傳單，以要求他們所需要的東西。於政府，豈不是正當麽？

我們既經講到萬國勞工會底孕育時代，萌芽時代，和幼稚時代。我們也講到這個會底不完美地方。我們現在要討論近代底萬國勞工會了。我們知道前之會議是沒有秩序的。因爲這個緣故，所以要採取較好之組織法，使得勞工會成爲貧窮階級之巴力門。這樣改造，是從一千九百年巴黎會議開始的。

凡依據社會主義之主要原則所組成底會，都爲萬國勞工會所許可收納。社會主義之主要原則是怎麽樣呢？就是生產與交易之方法必須社會化的，工人須有萬國的組合和萬國的舉動，政治的權力須受貧窮階級之征服，並且勞働組織要置身於階級奮鬥之基礎上，而承認他們有實行政治動作之必要。所以安那其黨是不在內了。

我們曉得會議時候必有許多國家之報告。報告時有許多不滿意的地方，於是二十六國之代表八百八十六人，聚集於一處，以討論萬國的社會運動。舊的萬國勞工會受了絕大的變更，而成爲近代的萬國勞工會了。在此新組織中，投票之方法也變更了。選舉權以一國要緊不要緊而分配的，德，奧，法，英，各有二十票，意大利有十五票，其餘以次遞減，最少國家只有四票或二票。這樣改革，在開會表決時得着很眞確的結果。

一九一〇年之（Copenhagen）會議，到會者有八百九十六人，以代表二十三國。這次會議分爲五委員會，討論（一）協作社與社會主義之關係，（二）勞働組合，（三）萬國的仲裁機關和萬國的裁兵機關，（四）沒有工作的人底法律，（五）普通之解決案。

自一八八九年之後，會議很多，決定之案件也很多。這些決定案件，都用了很長的時候，用了很辛苦的思索力，很認眞的討論。我們可以將這般解決案之主要點抽象的寫出來。

（一）萬國勞工會運動之目的，乃是經濟革命或說經濟改造，使得社會中底生產，分配，和交易方法，都改造到完美之域。

（二）各地工人對於征服政治權力之有組織的動作，乃是向他們目的進行之主要方法。

（三）現在社會黨之大事業，就是教育，激勵，和廣義的組織。並且這些大事業，含有重產工人底體育和工人道德之觀念。警醒工人底階級覺悟，增加他們階級奮鬥底能力和成效，乃是萬國的社會主義之每日事業。

（四 爲平等，爲直接普遍參政權所起之鬥奮，爲婦女選舉權所起之奮鬥，乃是政治奮鬥之一重要形像。工人欲得大勢力，所以他們有了政治教育。

（五）社會黨之政治奮鬥，和勞働組合之經濟奮鬥，如欲攜手進行，那末這二種運動之間必須維持很切近的關係。

（六）聚會集社之權利， 開會自由言論自由印刷自由之權利， 乃是工人所要求許多權利中之主要部分。

（七）五月一日爲各國勞働階級得着八小時工作之紀

念日，每日八小時之工作，乃是改良勞働階級底家庭生活，教育，衞生，能力，智識，和道德之必需品。

（八）除成年者每日祗作工八小時外，他們要求對於孩童，幼年，及婦女之特別的法律；也要求各年代底正當休息；也要求禁止夜作；也要求取消以賤值雇人在家作工之法；也要求調查工廠，商店，農務，和畜牧。

（九）他們極力反對軍閥主義。因爲他們以爲軍閥主義之勃興，不是十分爲了國家不同政治不同，但是爲了資本階級尋求新市場啦！他們相信掃除資本主義之後，戰爭即可告終。現在所設立之軍隊，不過是治人階級和虐用階級底利器。所以這些軍隊應該取消的。這軍隊底地位，可以用國民軍來替代之；這就是說國內之成人男子，以德謨克拉西爲基礎，訓練起來，授以兵械，像瑞士底軍隊一樣。各國之社會黨，投票反對現在海陸軍之費用。

（十）勞工會之會員，大多數以爲設立殖民地於熱帶一區，不過爲資本家擴充其虐用區域罷了。所以他們把這個制度判以死刑。這並不包括英倫底殖民地制度，因爲英倫底殖民地乃是自治很發達的社會，秩序井然，和平實現，進步很速。這般大多數人所曉得底殖民制度，不過是爲了資本階級底利益起見，而虐用土人或紅種人黑種人。但是少數人以爲殖民制度或於工人有利益的。

萬國勞工會正在逐漸發達，要想得工人底眞正自由，眞正平等，和眞正幸福。這不是用革命的手段來做事的，不過這是一極大協作的勢力，使得世界各國都大家聯絡起來，而有統一的關係，以謀萬國的平安。所以我們必須發揚傳佈之的。（未完）

譯述

●遺傳和教育

Hcrace著　天辟譯

（一）遺傳的基本地位

人類最初而又最重要的分子是遺傳。生物學常說，有機物無論是人是動物，都是遺傳和環境造成的。照這話看來，有機物的發展，個體的意志絲毫不能盡力。至於教育，生物學說，教育不過是一種環境的勢力；生物學又常說，這代的教育不能藉着身體的遺傳而影響及下代；人的教育是外面另加的，他的子女身體上不能有這種影子。所以生物學相信教育及於人生的勢力受二方面的限制：第一，環境裏別種有力分子；第二，這代的教育只限於這代，而不能使下代共受其利益。也有學者轉因此抱樂觀，因爲如此，下代可不罹上代所有教育失敗和別種失敗的害，我們可以重新教育下代，沒有什麽擊肘。這問題我們要在下面「後天特性的遺傳」Inheritance of Acquired Character 裏討論。同時我們須記得生物學所說的遺傳所佔的基本位置，和教育勢力被限制的二要點。

遺傳的勢力和教育的勢力是相反對的，這可以拿Pedrito的事情來表明。Pedrito 是一個黑人，他因某波斯頓人的幫助，曾受高深教育。他往很遠的地方旅行，後來不見了。此後只有某德國科學家曾偶然遇見他在自己的族人裏面。所以文明不能掩住人類的獸性，文明不過是獸性的信封罷了。和這事相同的有一事，是一哀斯幾摩人，叫做美美。[illegible]一八九六年Peary 把他和一小隊哀斯幾摩人帶至紐約。後來除他之外，其餘哀斯幾摩人都患肺癆病死了。美美的本鄉是在亨波冰川近傍，在格林蘭的西北，距北極只二百八十英里。所以他的族人要算爲住在最北的人種了。美美的父親也是同來的小隊中的一個，後來死了，美國人把他的身體裝好，陳列在紐約萬牲園中。萬牲園的總稽查看美美這人很好，便送他到曼哈頓大學去讀書。但到這裏，他決定要和文明隔絕，後來果然，並將他的理由寫給一個朋友說：

「你收這信的時候，我已經在路上了，因爲我定要到你那裏，至少須三天。我的良友，無論怎樣，我決不忘記你和你爲我所幹的一切事。你做了我的兄弟，刼我來的人却不能。

「你從前偶然遇見我，便這樣厚待我，眞是料不到，但可見你的心很大，別人不能見的，你先見了。我在紐約運氣不好，我也不願再攪擾你了。你固然很喜歡幫助我，但我却很懼怕，所以我要跑了，免得糾纏你。他們不肯將我父親的屍身給我，也不堅守他們所應許的誓約，我因此很憎惡，要離別此地了。你和華萊斯先生都是我的異邦友，我情願爲你們死，但我不願住在這裏擾攪你們。

「我隨便到那裏，總不要緊，就想要到北邊去。我時常想念家鄉，可惜帶我到紐約的Peary 說，他船中沒有　位了，我大失所望。萬牲園裏的Bumsp不肯把我父親的屍身給我燒滅，也不肯把我父親的　和槍給我，你們在日講給我聽的那種道理，我也不敢相信了。總之，我的族裏的人更有人道，更有愛心，我要，回家去了；你們的文明只給我和我的族人損害，除外便一點沒有。請再會。」

又有一事，和上面所說的不同，但也是表明遺傳的勢力的。巴黎有一浮蕩少年，他沒有什麽家世，但於算學和哲學方面造詣極深，最後竟被選爲法國學院French Academy 的會員，這少年名叫俗侖盤。D'Alembert 特別關於遺傳的，是罪犯人身構造學所研究的罪犯的遺傳。一八五〇年Broca 在巴黎設立人身構造學會Anthropological Society 研究犯人頭蓋骨上某種特性，便創了一種新的頭蓋骨學。一八六八年達爾文在「人手培養中動植物的變異」裏創明一種「隔世遺傳說」Atavism 現代研究罪犯的學者像意大利的Lombroso和英國的 Ellis 用解剖學，生理學，和心理學來造成罪犯的模型。罪犯是隔世遺傳來的；他有古人的感情和本能。他的額部往後退去，除視覺以外，其他諸感覺都不靈，他的牙齒骨是凸起的。罪犯的特性是要遺傳下去的，正和紐約裘革斯 Jukes 的故事一樣。但我們須知道罪犯的造成，環境和遺傳同負其責。罪孽性沒有像道德低劣那樣的能遺傳。大概罪犯的神經制度沒有禁止的能力，所以環境中的罪孽種子一經播下，便即刻生長。犯罪的趨勢是不能遺傳的。所遺傳的是某種心理狀態，在這心理狀態上面，犯罪的趨向很容易發達。所以教育是使人好歹的最大原因。總之，犯罪的父親把弱點傳給他的子女，他的子女因了這些弱點，便很容易墮落，像他們父親一樣。

科學的原理往往有人引用，遺傳說也是這樣被文學所引用。希伯來人承認在子女身上含有祖先的原罪。易卜生在Ghost 裏大略說，我們是聯合諸祖先的行動體。Zola在Human Blast裏的大意說，我們人免不了獸性的遺傳。Mrs Wharton在The House of Mirth說，Lily Bart終究不能克己，把性命和靈魂都斷送掉。May Byron的At Bay 一詩裏有一段說：

我的小兒是我的。
但他的請爾宗硬要把他佔有；
「他們把[illegible]的[illegible]來罩住他純潔的靈魂：
從幽地裏看不出的手把我的希望消滅」。

法國的著作家M J Guyau把這種關於遺傳的事實採集來，做成 Education and Heredity（一八九一年在倫敦出版）一書，詳細說明遺傳和教育的關係。

二遺傳的性質

遺傳二字有二種，倘要免去糾紛，必須先將他們分別清楚。這二種遺傳是身體的遺傳和社會的遺傳。社會的遺傳是藉着言語，例樣，和模倣，而歷代相傳。這勢力屬於環境勢力一類，所以要在下章和環境勢力一同討論。在這章裏，我們要討論到身體的[illegible]

青年俱樂部

●現在青年當持的態度

（鑑民）

我至親的青年同胞呀！你們可曉得你們自己的責任麼？人家都說（中國的青年）這竟是把青年看作中國的附屬物了。須知此是不狠對的。這中國明明是青年的中國。中國不能作青年的代表。青年可以作中國的代表。青年有程度，就是中國有程度。青年能自強，就是中國能自強。青年能自由，就是中國能自由。青年有進步，就是中國有進步。這是狠明白的道理，用不着要思索的。又有人說，（中國的前途……）這句話也可以講；不過意思狠不明瞭。青年既然是中國的代表，那麼青年的前途，當然即是中國的前途。現在的青年，如能把他的國家，改造得好，使太平洋上，產生一個至太平至自由至鞏固的民主國家。那麼就是中國前途的幸福。假使現在的青年，把中國不能改造得得法，使他的國家，仍舊是黑暗的，委靡的，那麼就是中國前途的不幸。照這樣看來，現在青年的責任，確是重得狠呢。因爲如此所以現在青年所當持的態度這個問題，不可不預事討論。但先要知道，現在青年什麽樣的態度，方纔可以說着這個題目。照鄙見看起來，現在青年，好處固然是狠多的。但是他的弱點也狠不少。茲舉一二件爲例。大抵現在有一部分的青年，每有以下兩種魔病。（一）思想太強烈。照心理學上講起來，思想過於強烈，或至忘其自己。推源其所以然的道理，只是因爲目的熱的緣故。就是青年因爲要想頓時即達到他的理想目的。所以弄到思想過強，以致頭腦紛雜。而演出自殺等悲慘的現象出來。這豈是我們前途浩浩希望無窮的青年，所當持的態度麽？（二）問題太多。這也是因爲目的熱的緣故。要想在狠短促的時間內，改造一切舊制度舊思想。這是那裏做得到呢。況且因爲問題多，所以實少。結果到反而不能達到改造的目的。這當然不是我關係狠重大的青年，所當持的態度了。現在的青年所當持的態度，是怎樣呢？茲分述於下。雖都是老生常談但希能做到，已是狠好的了。

（一）當有遠大眞確的眼光。　大凡人的一言一行，既要不背時勢，又要合乎實情。譬如現在世界的大勢是怎樣。各國的情形是怎樣。我國的位置是如何。我們的社會是如何。這都是必須知道的。倘使不能遠矚世界的潮流。我們就不能知道當務之急。不能近察國家的情形。思想就不免要作環境的奴隸。但要講遠矚近察。自己先要有遠矚近察的學識。然後能見得眞。所以眼光要遠大。尤貴眞確。

（二）當有科學的頭腦。　大抵換一個時代就當換一副頭腦。譬如現在是科學時代。就當有科學的頭腦。如若仍是一副宗教的頭腦。那是一定不能夠應付現在的環境的。所說科學的頭腦是怎樣呢？就是有理智的判斷。無盲從的信仰。一切事物皆要實驗。一點一滴都須留心。因爲科學的性質。是理智的。實驗的。虛心的。所以科學的頭腦。也該如此。

（三）當有正當的目的。　人不可以沒有目的。無目的說話。無目的做事。就要失敗。但是有目的而不是正當的目的還是更不行了。從前曾見有一段論目的的文字。說得狠有道理。他說（吾人今日如以強國爲目的。拿平民主義爲強國的工具。把人民當作國家的附屬物。則世界將來。仍是黑暗。如以從人民的幸福爲目的。則應乎眞正之平民主義）這可見目的之不可不正當了。但是要有正當的目的。尤要確立正確的宇宙觀與人生觀。做他的根本綱行。因爲這個一切事物。都過於宇宙人生的中間故也。

（四）當[illegible]法。　現在的[illegible]歡喜空論。而忽略實行。好講改造。而不講實行的方法。這是狠不對的。實行的方法。第一要調查得周到。觀察得精確。然後尋他的弱點出來。以相當的主義適應之。第二要施行的步驟。大抵關於國家社會的改造。當先從服裝遊樂等形式方面入手。然後漸漸改造他的信仰道德等種種精神的事業。第三要知定閱和時間的關係。就是人民的知識程低。對改造事業。亦不可不爲之緩。大約改造的遲速。當於人民的知識程度之高低成正比例。纔行。

（五）當踏實進行。　大蓋青年都是歡喜冒險的；但是要知道冒險不過奮鬥的別名。並不是不踏實的盲進。譬如哥倫之發見新大陸。可算是最大的冒險事體了；但是他確是踏實的進行，因爲他先知道地球是圓的。然後纔冒險去探的。所以我們要知道踏實然後能進行。要進行不可不踏實。什麽叫做踏實呢？就是行一事須籌慮周到。愼審精詳。凡事前之籌備。事後之反應。以及此事所有的阻力等。都當預爲之備。如是纔能够一發而不可復制。至於自己的才能多大。能够幹多大的事體。亦該知道。換一句說。就是我自己的才能。須與我所做的事體成正比例。纔不至自誤誤人。而且我的進行。方纔能够和山的前移一般。安重而近進步呢。我看見許多人做事。都不能踏實。譬如禁止一事。他就只知道禁止。絕不想到禁止以後。應當有相當的提倡去代替他。又如提倡一事。他就只知道提倡。絕不顧及實行的方。和施行的步驟。所以我今天有踏實進行的忠告。

以上所述五項，多是關於知識和意志方面的。有眼光就不盲昧。有頭腦就不昏惑。有目的就不模糊。有方法就能實行。能踏實進行。就能穩固。至於感情方面所當持的態度。亦須注意。因爲感情和知識意志的關係狠大。有宏壯的感情，纔能有勇往的意志。有平靜的感情。纔能有明察的知識。大蓋感情要高壯，不宜卑怯。要愉快，不宜悲慘。要活潑。不宜拘執。要和靜，不宜躁急。要仁慈。不宜險狠。如果能够如此。我親愛的青年。自然有朝氣而無暮氣。能勇往而不退却。能明辨而不昏瞶。能鎮靜而不躁急了。壯往呀！海闊從魚躍。天空任鳥飛。我青年的前途也是這樣。

我等到此地。有一位朋友駁我道。你的話固然不錯；但是現在中國的情形。譬無柁之舟。在那狂風駭浪的中間。你叫青年如何能照你所說的態度去做呢？我應他道。環境愈險惡。我們青年愈應該照這樣去做。就是我的言論也愈有價值。但究竟若是若非。還是請閱者諸君批評罷。

●「去與勞工爲伍」的我見

（金李上）

前天我在本報上，看見張士明君做的「去與勞工爲伍」一篇。他的意思，我實在贊成得很。想讀者諸君也很贊同的。可是；一人的智力，到底有限，所以他那一篇，還沒有說得十分明白。現在我拿所有的意思，照他的意思伸說伸說：

「平等主義」和「自決主義」，平等主義是甚麽呢？就是；凡是人類，不論男的，女的，貧的，富的，統統一樣看待。自決主義是甚麽呢？這是大家都知道的，就是；一個事件，都要從國民自決。但是國民自決，也有平等的意思，所以「自決主義」，也是從「平等主義」裏發生的。照這樣看來，那「平等主義」，可算最要緊的了，平等主義既是要緊的，那末；那第一件不平等的事，「就是這些資本家，看待勞工，同牛馬一樣。」我們提倡這主義的人，先要去破除他才好！但是破除這件事，也要他們勞工自己去做的，要拿他爲主動的。唉！現在的勞工，都是沒有智識的，他只知道替有錢人做工，求些飯來吃，有錢人說甚麽，他就做甚麽，有錢人說怎樣，他就怎樣，他也不知甚麽叫做平等，自甘自願去受有錢人的壓迫。所以前天江南造船廠裏的工人，當被學生阻止的時候，只得暫時不上工，到了學生去之後，他們就陸陸續續的進廠去，雖是有家室的擔負，但是不做幾天工，不見得就會餓死，這豈不是沒智識的緣故嗎？照這樣看來；他們那裏能够去破除這事呢？那末；我們提倡這主義的人，應當去教導他，去覺悟他，怎樣去做呢？就是張君講的「去與勞工爲伍」一句話！

我們學生不顧到茶館酒店的緣故，和應當去的理由，張君已經統統說過。但是他所講還是普通的學生，有見識的學生，不過因爲茶館酒店不是有益的地方能了。我曾經看見過，還有一班沒見識的，他讀了幾本書，學問也不見得高，茶館酒店裏，也要到，但是他對於勞工，偏偏要擺起身價來，見了不讀書的工人，理多不去理他，對於不識字的小工，就看不起他，哦！這種人，眞眞沒平等主義可言哩！他自己以爲同勞工一處，要失去自己人格的，那末；這勤工儉學的名義，是甚麽呢？學生還要去做工人，難道和工人講話，就算失了人格麽？這種人現在不必再講他，就照張君講的一種來說。茶館酒店裏，大家都知道不是好地方，但是也可說他是有益的，爲甚麽呢？因爲凡是社會上的情形，不論善的，惡的，多有益於我們，講到善的情形，他爲甚麽有益的？那不必講，大家也一定都知道，惡的情形有益，那甚麽話呢？其中有個緣故；因爲惡的情形，可以給我們做個「前車之鑒」，換一句話來說；就是我們看了這種惡情形，下次自己遇着了，就可以不去做，那豈不是也有益的麽？再退一步說；倘使能够抱定宗旨，無論他怎樣壞，也不能污染我，果能如是，那末；勞工休息的地方，茶館酒店裏，快些進去，和他們講話罷！

張君的一篇中，我所最贊成的，就是；那「獨善主義」和「兼善主義」二句，我現在翻出二句古典來批評，就是孔夫子所說的「君子周而不比」「小人比而不周」，倒過來說：那抱獨善主義者，就是比而不周的小人，抱兼善主義者，就是周而不比的君子，那末；我們學生呀！應當做周而不比的君子，抱兼善主義才好！

我們學生，既然肯和勞工講話，他們聽了，就都能够漸漸的覺悟，大家都要同資本家反抗起來，到這個地步，那些資本家，不怕他不拿自己的威力收起哩！

講到怎樣去與勞工爲伍？這是方法很多，只要有機會，就可以跑進去和他們拿些淺近的話來講講，這是隨計行使的，我不能說死他。

來件

●江蘇省立第一師範附屬小學校爲教學答上海教育參觀團陸起華君書

（全體教職員共同負責）

陸君到敝校參觀，似乎來去忽忽，未能仔細指教；敝校因爲終年參觀的人很多，也沒有好好招待，或者怠慢了他，也未可知，敝校抱歉得很！

敝校出版的教學，在敝校確是民國以來，經過多少教育研究會，所得的暫時的結果。陸君對於這書，喜歡批評研究，敝校非常感幸！—不過陸君對於這書，要加評論，先要注意幾層：

一　對於所要評論的東西，應該十分了解。—陸君對於這書，是否已經從頭至尾，研究過一下？『爲什麽要如此？』這問題是一切研究的根源，在這書凡例中，已經聲明。陸君曾從這問題上，逐一想過麽？『火車上的「走馬看花」』，是否就可以輕下斷語？

二　要把學理上的眼光，仔細看去；科學方法的言語，公平說來。—陸君的批評，是拿什麽眼光做根據的？是實心研究呢？還是憑個人的臆說？

三　許人不對？要自己說得出怎樣方對的具體方法。—現在時髦人，往往一知半解，就喜歡說短道長；例如罵書坊裏教科書不好，其實他自己連不好的所在也不知，不過籠統罷了。我不敢輕視陸君。陸君以爲敝校出版的教學不好，想陸君必有好的出版物見賜，不知陸君怎樣？

四　要有研究態度，不可『信口雌黃』，亂叫亂罵。—陸君的評論，一則曰『是一本機械式的騙人東西』，再則曰『頭腦實在不清！』三則曰『這般先生們，不曾審察，昧然從事，竟得太孟浪了！』是否評論的態度應該如此措辭？是否教育家可以如此暴躁？

先請陸君想一想！我再把陸君的非難，逐層答覆：

一　他第一段說：『心裏想，自從新文化運動以來，……教育上的出版物很少，……現在居然有教學出版』。要知道教學不是新文化運動以後的出產物；在新文化運動未發生以前，敝校已照新教育的方法設計實行；不過出版時間在新文化運動以後罷了！陸君不要太看不起自己和他人，我們同是有腦筋的人物；要動，自己儘會動，難道要等新文化的風潮來了，方才有『被動的覺悟』嗎？

二　第二段陸君引述序文『新教育，教育潮，勞動是塊良田……』新教育教育潮是書名，序文如果如此，不通極了！原來陸君沒有仔細！原文指教育原理是良田利器。請陸君，看仔細了再說！（未完）

通訊

上月份稿費已結算，請向本館帳房領取爲盼。